Евангельская Гармония

сопоставление четырех Евангелий

(по книге А. Т. Робертсона «A Harmony of the Gospels for Students of the Life of Christ»)

Оглавление

Часть 1. Источники Евангелий 11
Секция 1. Лука в посвящении Евангелия поясняет свой исследовательский метод. 11
Часть 2. Предсуществование Христа и его воплощение 12
Секция 2. Иоанн в своем вступлении описывает Христа как Слово (Логос). 12
Часть 3. Две родословные по Матфею и Луке 13
Секция 3. По-видимому, родословная по Иосифу дается у Матфея, а по Марии – у Луки 13
Часть 4. Рождение и детство Иоанна Крестителя и Иисуса 14
Секция 4. Возвещение Захарии о рождении Иоанна Крестителя. 14
Секция 5. Благовещение Деве Марии о рождестве Иисуса. 15
Секция 6. Восклицание Елисаветы во время визита Марии. 16
Секция 7. Величание Марии. 17
Секция 8. Рождение, детство Иоанна Крестителя и его жизнь в пустыне. 18
Секция 9. Возвещение Иосифу о рождении Иисуса. 19
Секция 10. Рождество Иисуса. 20
Секция 11. Ангельская хвала и поклонение пастухов. 21
Секция 12. Обрезание Иисуса. 22
Секция 13. Представление в храме и почитание Симеона и Анны. 23
Секция 14. Посещение волхвами новорожденного Царя иудейского. 24
Секция 15. Бегство Иосифа с Марией и Иисусом в Египет и избиение детей в Вифлееме 25
Секция 16. Возвращение дитя из Египта в Назарет. 26
Секция 17. Детство Иисуса в Назарете 27
Секция 18. Посещение Иерусалима отроком Иисусом в возрасте 12 лет. 28

Секция 19. Восемнадцать лет в Назарете. 29
Часть 5. Начало служения Иоанна Крестителя 30
Секция 20. Время начала служения 30
Секция 21. Послание и посланник 31
Секция 22. Пример проповеди Иоанна Крестителя 32
Секция 23. Предтеча описывает Мессию перед встречей с ним 33
Часть 6. Начало служения Христа в народе 34
Секция 24. Крещение Иисуса Иоанном в Иордане 35
Секция 25. Три искушения Иисуса 36
Секция 26. Свидетельство Иоанна Крестителя перед посланными из синедриона. 37
Секция 27. Иоанн Креститель определяет Иисуса как Мессию. 38
Секция 28. Иисус набирает первых учеников. 39
Секция 29. Иисус совершает первое чудо. 40
Секция 30. Иисус первый раз посещает Капернаум в сопровождении родных и первых учеников. 41
Секция 31. Первое очищение храма на Пасху иудейскую. 42
Секция 32. Беседа Никодима с Иисусом. 43
Секция 33. Одновременное служение Иисуса и Иоанна Крестителя и приверженность Иоанна Иисусу. 45
Секция 34. Причины, по которым Христос покинул Иудею. 46
Секция 35. Иисус в Самарии. 47
Секция 36. Прибытие Иисуса в Галилею. 49
Часть 7. Великое служение в Галилее 50
Секция 37. Общий отчет об учительстве Иисуса в Галилее. 52
Секция 38. Исцеление в Кане сына царедворца Капернаума. 53
Секция 39. Первое непризнание в Назарете. 54

Секция 40. Новое проживание Иисуса в Капернауме. 55
Секция 41. Иисус обретает четырех ловцов людей в лице четырех рыбаков. 56
Секция 42. Волнение в синагоге из-за учения Иисуса и исцеления одержимого в субботу. 58
Секция 43. Иисус исцеляет тещу Симона и многих других. 59
Секция 44. Первый обход Галилеи с четырьмя рыбаками. 60
Секция 45. Исцеление прокаженного и великое волнение в народе. 61
Секция 46. Окруженный толпой в Капернауме, Иисус исцеляет парализованного, спущенного через кровлю дома. 62
Секция 47. Зов Матфею (Левию) и прием у него дома в честь Иисуса. 64
Секция 48. Тремя притчами Иисус отстаивает право учеников праздновать, а не поститься 65
Секция 49. На празднике в Иерусалиме (возможно, в иудейскую Пасху) Иисус исцеляет больного в субботу и защищает этот поступок в споре с фарисеями. 66
Секция 50. Еще один спор с фарисеями по поводу субботы, когда апостолы срывали колосья на поле. 68
Секция 51. Третий спор с фарисеями по поводу субботы после исцеления человека с иссохшей рукой в синагоге. 69
Секция 52. Иисус учит и исцеляет множество народа у моря Галилейского. 70
Секция 53. Иисус избирает 12 апостолов после ночи молитвы. 71
Секция 54. Нагорная проповедь. Преимущества и требования господства Мессии. Стандарты праведности Христа. 72
Секция 55. Иисус исцеляет слугу сотника в Капернауме. 81
Секция 56. Воскрешение сына вдовы в Наине. 82
Секция 57. Послание Иоанна Крестителя и похвала Иисуса. 83
Секция 58. Горе городам, которым были предоставлены возможности. Заявление Иисуса как учителя об Отце. 85
Секция 59. Помазание ног Христа грешницей в доме Симона-фарисея. Притча о двух должниках 86
Секция 60. Второй обход Галилеи. 87
Секция 61. Нечестивые обвинения в союзе с веельзевулом 88
Секция 62. Книжники и фарисеи требуют знамения. 89

Секция 63. Мать и братья Христа желают забрать его домой. 90
Секция 64. Первая большая группа притч..... 91
Секция 65. Иисус усмиряет бурю, переправляясь через озеро. 98
Секция 66. Иисус исцеляет гадаринского бесноватого на другом берегу озера. 99
Секция 67. Возвращение, исцеление дочери Иаира и женщины, коснувшейся края одеяния Христа. 101
Секция 68. Исцеление двух слепых и немого бесноватого. Обвинение в богохульстве 103
Секция 69. Последнее посещение Назарета 104
Секция 70. Третий обход Галилеи после наставления Двенадцати и отправки их по двое. 105
Секция 71. Страх Ирода Антипы перед Иисусом из-за казни Иоанна Крестителя..... 108
Часть 8. Особое обучение Двенадцати в окрестностях Галилеи 110
Секция 72. Первое уединение. Возвращение Двенадцати и уединение с ними Иисуса для отдыха на другом берегу озера. Насыщение пяти тысяч 111
Секция 73. Препятствование попыткам бунтовщиков объявить Иисуса Царем (политическим Мессией) 113
Секция 74. Страх Двенадцати во время бури на море и приход Христа к ним по воде во тьме..... 114
Секция 75. Прием в Генисарете 115
Секция 76. Завершение проповедования в Галилее из-за того, что Иисус не соответствовал представлениям народа о Мессии. 116
Секция 77. Фарисеи из Иерусалима упрекают Иисуса за то, что он позволяет ученикам не умывать рук и тем самым нарушать традицию. Загадочная притча от Иисуса в ответ..... 119
Секция 78. Второе уединение – в земле Тира и Сидона и исцеление дочери сирофиникиянки. 121
Секция 79. Третье уединение – в Десятиградии. Исцеление глухого косноязычного и насыщение четырех тысяч. 122
Секция 80. Краткий визит в пределы магдалинские и резкие нападки со стороны фарисеев и саддукеев..... 123
Секция 81. Четвертое уединение – в Вифсаиде, упрек ученикам и исцеление слепого. 124
Секция 82. Иисус у Кесарии Филипповой испытывает веру Двенадцати в свое предназначение как Мессии. 125
Секция 83. Иисус делает явное предсказание о том, что Мессию отвергнут и убьют, но он воскреснет на третий день. 126

Секция 84. Пришествие Сына Человеческого в роде сем. 127
Секция 85. Преображение Иисуса на горе (возможно, Ермон) близ Кесарии Филипповой. 128
Секция 86. Размышления апостолов по пути вниз с горы о воскресении и об Илии. 129
Секция 87. Одержимый мальчик, которого не могли исцелить апостолы. 130
Секция 88. Возвращаясь тайно через Галилею, Иисус вновь предсказывает свою смерть и воскресение. 132
Секция 89. Иисус дает дидрахму на храм. 133
Секция 90. Двенадцать спорят о том, кто из них больше. 134
Секция 91. Иисус укоряет апостола Иоанна за неуместное рвение подходящей притчей. 135
Секция 92. Правильное отношение к согрешившему брату и необходимость прощать (притча о немилосердном рабе). 136
Секция 93. Последователи Мессии должны отказаться от всего ради служения ему. 137
Секция 94. Неверующие братья Иисуса советуют ему показать себя в Иудее, от чего он отказывается. 138
Секция 95. Иисус тайно идет к Иерусалиму через Самарию. 139
Часть 9. Дальнейшее служение в Иудее 140
Секция 96. Приход Иисуса на праздник кущей вызывает в народе сильное волнение по поводу Мессии. 141
Секция 97. Иисусу приводят прелюбодейку для суда. 143
Секция 98. Иисус вызывает гнев фарисеев в храме после праздника кущей, провозглашая себя светом миру. 144
Секция 99. Фарисеи пытаются забросать камнями Иисуса, когда он обличает их грехи. 145
Секция 100. Иисус исцеляет слепорожденного. Иудеи запрещают признавать Иисуса Мессией. Обращение исцеленного. 147
Секция 101. Притчей о добром пастыре Иисус показывает враждебность фарисеев и намекает, что собирается умереть за паству и воскреснуть. 149
Секция 102. Миссия семидесяти. Радость Христа об их труде по возвращении. 150
Секция 103. Иисус отвечает книжнику на вопрос о вечной жизни притчей о добром самарянине. 152
Секция 104. Иисус в гостях у Марфы и Марии. 153
Секция 105. Иисус вновь дает образец молитвы и поощряет апостолов молиться. Притча о настойчивом друге. 154

Секция 106. Нечестивое обвинение в союзе с веельзевулом. 155
Секция 107. Во время обеда у фарисея Иисус сурово порицает фарисеев и законников, вызывая их неприязнь. 157
Секция 108. Иисус обращается к апостолам и толпе, говоря о лицемерии, алчности (притча о глупом богаче), мирских заботах, бдении (притчи о бодрствующих рабах и благоразумном домоправителе) и о своих грядущих страстях. 158
Секция 109. Все должны покаяться или погибнуть, притча о бесплодной смоковнице. 161
Секция 110. Иисус исцеляет скрюченную женщину в субботу и обосновывает это перед начальником синагоги. Повторение притч о горчичном зерне и о закваске. 162
Секция 111. На празднике Обновления Иисус все еще не объявляет открыто о том, что он – Мессия. Иудеи пытаются забросать его камнями 163
Часть 10. Дальнейшее служение в Перее (за Иорданом) 164
Секция 112. Уход из Иерусалима в землю за Иорданом. 164
Секция 113. Учение в Перее на пути в Иерусалим. Предупреждение об Ироде Антипе. 165
Секция 114. Исцеление в субботу во время обеда у начальника фарисейского и обоснование. Три притчи по случаю. 166
Секция 115. Множество народа следует за Иисусом, он же предупреждает их об издержках ученичества у него. 167
Секция 116. Фарисеи и книжники ропщут на Иисуса за прием грешников. Он защищается тремя притчами (о потерянной овце, о потерянной драхме, о блудном сыне) 168
Секция 117. Три притчи (о неправедном управляющем, о богаче и Лазаре, о ничего не стоящих рабах) 170
Секция 118. Иисус воскрешает Лазаря из мертвых. 172
Секция 119. Влияние воскрешения Лазаря на народ, на синедрион, на последователей Иисуса. 174
Секция 120. Иисус начинает последнее путешествие в Иерусалим с Самарии и Галилеи 175
Секция 121. Две притчи о молитве (настойчивая вдова, фарисей и мытарь) 176
Секция 122. Проходя через Перею из Галилеи, Иисус дает наставление о разводе. 177
Секция 123. Христос и дети. Неспособность учеников понять его отношение к детям. 178
Секция 124. Молодой богатый начальник. Опасности богатства и удивление учеников. Притча о работниках в винограднике. 179

Секция 125. Иисус вновь предсказывает ученикам свою смерть и воскресение, а также укоряет Иакова и Иоанна за честолюбивые устремления. 182
Секция 126. Исцеление слепого Вартимея и его товарища. 184
Секция 127. Иисус посещает Закхея, рассказывает притчу о минах и направляется в Иерусалим. 185
Часть 11. Завершающее публичное служение в Иерусалиме 187
Секция 128а. Иисус прибывает в Вифанию близ Иерусалима. 187
Секция 128б. Торжественный вход Иисуса в Иерусалим в качестве Мессии. 188
Секция 129. Проклинание бесплодной смоковницы. Второе очищение храма 190
Секция 130. Желание некоторых эллинов видеть Иисуса озадачивает апостолов. Иисус толкует смерть как жертву и обещает всех привлечь к себе по вознесении. 191
Секция 131. Бесплодная смоковница найдена засохшей. 193
Секция 132. Синедрион официально подвергает сомнению авторитет Иисуса как признанного учителя. 194
Секция 133. Фарисеи и иродиане пытаются уловить Иисуса вопросом о подати кесарю. 197
Секция 134. Саддукеи задают Иисусу сложный вопрос о воскресении. 198
Секция 135. Книжник спрашивает Иисуса о законе. 200
Секция 136. Иисус на радость народу повергает оппонентов в молчание вопросом о происхождении Мессии. 201
Секция 137. В последнем публичном споре Иисус торжественно разоблачает книжников и фарисеев. 202
Секция 138. Иисус наблюдает за пожертвованиями в храме и хвалит вдову. 205
Часть 12. С Иисусом в уединении 206
Секция 139. Иисус на горе Елеон говорит апостолам о разрушении храма и своем Втором Пришествии. 206
Секция 140. Иисус предсказывает свое распятие через два дня. 216
Секция 141. На трапезе у Симона прокаженного Мария помазывает ноги Иисуса миром. 217
Секция 142. Иуда заключает сделку о предательстве Иисуса. 218
Секция 143. Подготовка пасхальной вечери в доме друга. 219

Секция 144. Иисус причащается на пасхальной вечере с апостолами и порицает их завистливость. 220
Секция 145. Иисус омывает ноги ученикам во время пасхальной вечери. 221
Секция 146. Иисус во время пасхальной вечери указывает на Иуду как на предателя 222
Секция 147. Иисус предостерегает учеников от бегства после ухода Иуды 223
Секция 148. Иисус устанавливает ритуал причащения хлебом и вином в воспоминание о нем 224
Секция 149. Прощальная беседа с апостолами в горнице. 225
Секция 150. Беседа по пути в Гефсиманию. 227
Секция 151. Молитва Христа о заступничестве. 230
Секция 152. Скорбь Иисуса в Гефсиманском саду 232
Часть 13. Взятие под стражу, суд, распятие и помещение Иисуса в гробницу 234
Секция 153. Иисуса предают и берут под стражу. Апостолы оставляют его. 234
Секция 154. Бывший первосвященник Анна допрашивает Иисуса первый раз. 236
Секция 155. Синедрион и Каиафа поспешно осуждают Иисуса. 237
Секция 156. Петр трижды отрекается от Господа. 239
Секция 157. Иисус официально осужден синедрионом после восхода солнца. 241
Секция 158. Раскаяние и самоубийство Иуды. 242
Секция 159. Иисус предстает перед Пилатом первый раз. 243
Секция 160. Иисус предстает перед четвертовластником Иродом Антипой. 244
Секция 161. Иисус предстает перед Пилатом второй раз. 245
Секция 162. Римские солдаты насмехаются над Иисусом. 247
Секция 163. Крестный путь Иисуса на Голгофу. 248
Секция 164. Первые три часа на кресте. 249
Секция 165. Наступление тьмы на три часа. 251
Секция 166. Знамения, сопровождавшие смерть Христа. 252

Секция 167. Помещение тела Иисуса в гробницу Иосифа из Аримафеи. 253
Секция 168. Бдение женщин у гробницы Иисуса. 254
Часть 14. Воскресение, явления и вознесение Иисуса 255
Секция 169. Женщины посещают гробницу Иисуса. 255
Секция 170. Землетрясение, ангел, отваливший камень, и страх римской стражи. 256
Секция 171. Посещение женщинами гробницы Иисуса в воскресенье утром и сообщение ангела о пустой гробнице. 257
Секция 172. Мария Магдалина и другие женщины рассказывают апостолам о пустой гробнице. 258
Секция 173. Явление Иисуса Марии Магдалине и послание апостолам. 259
Секция 174. Явление Иисуса другим женщинам. 260
Секция 175. Римские стражи докладывают иудейским первосвященникам. 261
Секция 176. Явление Иисуса двум апостолам на пути в Эммаус. 262
Секция 177. Сообщение двух апостолов остальным. 263
Секция 178. Явление Иисуса с поручением апостолам в отсутствие Фомы. Неудачная попытка убедить Фому. 264
Секция 179. Явление Иисуса в следующее воскресенье и убеждение Фомы. 265
Секция 180. Явление Иисуса семи апостолам у моря Галилейского. Чудесный улов рыбы. 266
Секция 181. Явление Иисуса с поручением пятистам на горе в Галилее. 268
Секция 182. Явление Иисуса своему брату Иакову. 269
Секция 183. Явление Иисуса апостолам с другим поручением. 270
Секция 184. Финальное явление Иисуса и вознесение. 271

Часть 1. Источники Евангелий

Секция 1. Лука в посвящении Евангелия поясняет свой исследовательский метод

Марк	Матфей	Лука (1:1–4)	Иоанн
		[1] Как уже многие начали составлять повествования о совершенно известных между нами событиях, [2] как передали нам то бывшие с самого начала очевидцами и служителями Слова, [3] то рассудилось и мне, по тщательном исследовании всего с начала, по порядку описать тебе, достопочтенный Феофил, [4] чтобы ты узнал твердое основание того учения, в котором был наставлен.	

Часть 2. Предсуществование Христа и его воплощение

Секция 2. Иоанн в своем вступлении описывает Христа как Слово (Логос)

Марк	Матфей	Лука	Иоанн (1:1–18)
			[1] В начале было Слово, и Слово было у Бога, и Слово было Бог. [2] Оно было в начале у Бога. [3] Все через Него начало быть, и без Него ничто не начало быть, что начало быть. [4] В Нем была жизнь, и жизнь была свет людей. [5] И свет во тьме светит, и тьма не объяла его. [6] Был человек, посланный от Бога; имя его Иоанн. [7] Он пришел для свидетельства, чтобы свидетельствовать о Свете, дабы все уверовали через него. [8] Он не был Свет, но был послан, чтобы свидетельствовать о Свете. [9] Был Свет истинный, Который просвещает всякого человека, приходящего в мир. [10] В мире был, и мир через Него начал быть, и мир Его не познал. [11] Пришел к Своим, и Свои Его не приняли. [12] А тем, которые приняли Его, верующим во имя Его, дал власть быть детьми Божиими, – [13] которые не от крови, и не от хотения плоти, и не от хотения мужа, но от Бога родились. [14] И Слово стало плотью и обитало с нами, полное благодати и истины; и мы видели славу Его, славу как Единородного от Отца. [15] Иоанн свидетельствует о Нем и, восклицая, говорит: «Сей был Тот, о Котором я сказал, что Идущий за мной стал впереди меня, потому что был прежде меня». [16] И от полноты Его все мы приняли и благодать на благодать, [17] ибо закон дан через Моисея; благодать же и истина произошли через Иисуса Христа. [18] Бога не видел никто никогда; единородный Сын, сущий в недре Отчем, – Он явил.

Часть 3. Две родословные по Матфею и Луке

Секция 3. По-видимому, родословная по Иосифу дается у Матфея, а по Марии – у Луки

Марк	Матфей (1:1–17)	Лука (3:23–38)	Иоанн
	[1] Родословие Иисуса Христа, Сына Давидова, Сына Авраамова. [2] Авраам родил Исаака; Исаак родил Иакова; Иаков родил Иуду и братьев его; [3] Иуда родил Фареса и Зару от Фамари; Фарес родил Есрома; Есром родил Арама; [4] Арам родил Аминадава; Аминадав родил Наассона; Наассон родил Салмона; [5] Салмон родил Вооза от Рахавы; Вооз родил Овида от Руфи; Овид родил Иессея; [6] Иессей родил Давида, царя; Давид, царь, родил Соломона от бывшей за Урией; [7] Соломон родил Ровоама; Ровоам родил Авию; Авия родил Асу; [8] Аса родил Иосафата; Иосафат родил Иорама; Иорам родил Озию; [9] Озия родил Иоафама; Иоафам родил Ахаза; Ахаз родил Езекию; [10] Езекия родил Манассию; Манассия родил Амона; Амон родил Иосию; [11] Иосия родил Иоакима; Иоаким родил Иехонию и братьев его перед переселением в Вавилон. [12] По переселении же в Вавилон Иехония родил Салафииля; Салафииль родил Зоровавеля; [13] Зоровавель родил Авиуда; Авиуд родил Елиакима; Елиаким родил Азора; [14] Азор родил Садока; Садок родил Ахима; Ахим родил Елиуда; [15] Елиуд родил Елеазара; Елеазар родил Матфана; Матфан родил Иакова; [16] Иаков родил Иосифа, мужа Марии, от которой родился Иисус, называемый Христос. [17] Итак, всех родов от Авраама до Давида – четырнадцать родов; и от Давида до переселения в Вавилон – четырнадцать родов; и от переселения в Вавилон до Христа – четырнадцать родов.	[23] Иисус, начиная Своё служение, был лет тридцати и был, как думали, сын Иосифа, Илии, [24] Матфата, Левия, Мелхии, Ианная, Иосифа, [25] Маттафия, Амоса, Наума, Еслима, Наггея, [26] Маафа, Маттафии, Семея, Иосифа, Иуды, [27] Иоаннана, Рисая, Зоровавеля, Салафииля, Нирия, [28] Мелхия, Аддия, Косама, Елмодама, Ира, [29] Иосия, Елиезера, Иорима, Матфата, Левия, [30] Симеона, Иуды, Иосифа, Ионана, Елиакима, [31] Мелеая, Маинана, Маттафая, Нафана, Давида, [32] Иессея, Овида, Вооза, Салмона, Наассона, [33] Аминадава, Арама, Есрома, Фареса, Иуды, [34] Иакова, Исаака, Авраама, Фарры, Нахора, [35] Серуха, Рагава, Фалека, Евера, Салы, [36] Каинана, Арфаксада, Сима, Ноя, Ламеха, [37] Мафусала, Еноха, Иареда, Малелеила, Каинана, [38] Еноса, Сифа, Адама, Бога.	

Часть 4. Рождение и детство Иоанна Крестителя и Иисуса

(примерно с 7 г. до н. э. по 7 г. н. э.)

Секция 4. Возвещение Захарии о рождении Иоанна Крестителя

Храм Иерусалима, примерно 7 г. до н. э.

Марк	Матфей	Лука (1:5–25)	Иоанн
		5 Во дни Ирода, царя иудейского, был священник из Авиевой чреды по имени Захария; и жена его из рода Ааронова по имени Елисавета. 6 Оба они были праведны пред Богом, поступая по всем заповедям и уставам Господним беспорочно. 7 У них не было детей, ибо Елисавета была неплодна, и оба были уже в летах преклонных. 8 Однажды, когда он в порядке своей чреды служил пред Богом, 9 по жребию, как обыкновенно было у священников, досталось ему войти в храм Господен для каждения, – 10 а всё множество народа молилось вне во время каждения, – 11 тогда явился ему ангел Господен, стоя по правую сторону жертвенника кадильного. 12 Захария, увидев его, смутился, и страх напал на него. 13 Ангел же сказал ему: «Не бойся, Захария, ибо услышана молитва твоя, и жена твоя Елисавета родит тебе сына, и наречешь ему имя Иоанн. 14 И будет тебе радость и веселье, и многие о рождении его возрадуются, 15 ибо он будет велик пред Господом; не будет пить вина и сикера и Духа Святого исполнится еще от чрева матери своей; 16 и многих из сынов Израилевых обратит к Господу, Богу их; 17 и будет идти пред Ним в духе и силе Илии, чтобы возвратить сердца отцов детям и непокорным – образ мыслей праведников, дабы представить Господу народ приготовленный». 18 И сказал Захария ангелу: «По чему я узнаю это? Ибо я стар, и жена моя в летах преклонных». 19 Ангел сказал ему в ответ: «Я Гавриил, предстоящий пред Богом, и послан говорить с тобой и благовестить тебе это; 20 и вот, ты будешь молчать и не будешь иметь возможности говорить до того дня, как это сбудется, за то что ты не поверил словам моим, которые сбудутся в свое время». 21 Между тем народ ожидал Захарию и дивился, что он медлит в храме. 22 Он же, выйдя, не мог говорить к ним; и они поняли, что он видел видение в храме; и он объяснялся с ними знаками и оставался нем. 23 А когда окончились дни службы его, возвратился в дом свой. 24 После этих дней зачала Елисавета, жена его, и таилась пять месяцев, и говорила: 25 «Так сотворил мне Господь во дни эти, в которые призрел на меня, чтобы снять с меня поношение между людьми».	

Секция 5. Благовещение Деве Марии о рождестве Иисуса

Храм Иерусалима, примерно 7–6 г. до н. э.

Марк	Матфей	Лука (1:26–38)	Иоанн
		26 В шестой же месяц послан был ангел Гавриил от Бога в город галилейский, называемый Назарет, 27 к деве, обрученной мужу по имени Иосиф, из дома Давидова; имя же деве Мария. 28 Ангел, войдя к ней, сказал: «Радуйся, благодатная! Господь с тобой; благословенна ты между женами». 29 Она же, увидев его, смутилась от слов его и размышляла, что бы это было за приветствие. 30 И сказал ей ангел: «Не бойся, Мария, ибо ты обрела благодать у Бога; 31 и вот, зачнешь во чреве, и родишь Сына, и наречешь Ему имя Иисус. 32 Он будет велик и наречется Сыном Всевышнего, и даст Ему Господь Бог престол Давида, отца Его; 33 и будет царствовать над домом Иакова вовеки, и Царству Его не будет конца». 34 Мария же сказала ангелу: «Как будет это, когда я мужа не знаю?» 35 Ангел сказал ей в ответ: «Дух Святой найдет на тебя, и сила Всевышнего осенит тебя; поэтому и рождаемое Святое наречется Сыном Божиим. 36 Вот и Елисавета, родственница твоя, называемая неплодной, и она зачала сына в старости своей, и уже на шестом месяце, 37 ибо у Бога не останется бессильным никакое слово». 38 Тогда Мария сказала: «Вот раба Господня; да будет мне по слову твоему». И отошел от нее ангел.	

Секция 6. Восклицание Елисаветы во время визита Марии

Нагорная страна Иудеи

Марк	Матфей	Лука (1:39–45)	Иоанн
		39 Встав же, Мария во дни эти с поспешностью пошла в нагорную страну, в город Иудин, 40 и вошла в дом Захарии, и приветствовала Елисавету. 41 Когда Елисавета услышала приветствие Марии, взыграл младенец во чреве ее; и Елисавета исполнилась Святого Духа, 42 и воскликнула громким голосом и сказала: «Благословенна ты между женами, и благословен плод чрева твоего! 43 И откуда это мне, что пришла мать Господа моего ко мне? 44 Ибо когда голос приветствия твоего дошел до слуха моего, взыграл младенец радостно во чреве моем. 45 И блаженна уверовавшая, потому что совершится сказанное ей от Господа».	

Секция 7. Величание Марии

Нагорная страна Иудеи

Марк	Матфей	Лука (1:46–56)	Иоанн
		46 И сказала Мария: «Величит душа моя Господа, 47 и возрадовался дух мой о Боге, Спасителе моем, 48 что призрел Он на смирение рабы Своей, ибо отныне будут называть меня блаженной все роды; 49 что сотворил мне великое Сильный, и свято имя Его; 50 и милость Его в роды родов к боящимся Его; 51 явил силу мышцы Своей; рассеял надменных помышлениями сердца их; 52 низложил сильных с престолов и вознес смиренных; 53 алчущих исполнил благ и богатых отпустил ни с чем; 54 принял Израиля, отрока Своего, вспомнив о милости, – 55 как говорил отцам нашим, – к Аврааму и семени его навеки». 56 Пробыла же Мария с ней около трех месяцев и возвратилась в дом свой.	

Секция 8. Рождение, детство Иоанна Крестителя и его жизнь в пустыне

Нагорная страна Иудеи, примерно 7–6 г. до н. э.

Марк	Матфей	Лука (1:57–80)	Иоанн
		57 Елисавете же настало время родить, и она родила сына. 58 И услышали соседи и родственники ее, что возвеличил Господь милость Свою над ней, и радовались с ней. 59 В восьмой день пришли обрезать младенца и хотели назвать его по имени отца его, Захарией. 60 На это мать его сказала: «Нет, а назвать его Иоанном». 61 И сказали ей: «Никого нет в родстве твоем, кто назывался бы этим именем». 62 И спрашивали знаками у отца его, как бы он хотел назвать его. 63 Он потребовал дощечку и написал: «Иоанн – имя ему». И все удивились. 64 И тотчас разрешились уста его и язык его, и он стал говорить, благословляя Бога. 65 И был страх на всех, живущих вокруг них; и рассказывали обо всем этом по всей нагорной стране иудейской. 66 Все слышавшие положили это на сердце свое и говорили: «Что будет из этого младенца?» И рука Господня была с ним. 67 И Захария, отец его, исполнился Святого Духа и пророчествовал, говоря: 68 «Благословен Господь, Бог Израилев, что посетил народ Свой и сотворил избавление ему, 69 и воздвиг рог спасения нам в доме Давида, слуги Своего, 70 как возвестил устами бывших от века святых пророков Своих, 71 что спасет нас от врагов наших и от руки всех ненавидящих нас; 72 сотворит милость отцам нашим и помянет святой завет Свой, 73 клятву, которою клялся Он Аврааму, отцу нашему, дать нам, 74 безбоязненно, по избавлении от руки врагов наших, 75 служить Ему в святости и правде пред Ним во все дни жизни нашей. 76 И ты, младенец, наречешься пророком Всевышнего, ибо будешь идти пред лицом Господа, чтобы подготовить пути Ему, 77 дать уразуметь народу Его спасение в прощении грехов их, 78 по глубине милосердия Бога нашего, которым посетил нас восход свыше, 79 чтобы просветить сидящих во тьме и тени смертной, направить ноги наши на путь мира». 80 Младенец же возрастал и укреплялся духом и был в пустынях до дня явления своего Израилю.	

Секция 9. Возвещение Иосифу о рождении Иисуса

Назарет

Марк	Матфей (1:18–25)	Лука	Иоанн
	18 Рождество Иисуса Христа было так: по обручении матери Его Марии с Иосифом, прежде нежели сочетались они, оказалось, что она имеет во чреве от Духа Святого. 19 Иосиф же, муж ее, будучи праведен и не желая огласить ее, хотел тайно отпустить ее. 20 Но когда он помыслил это, – вот, ангел Господен явился ему во сне и сказал: «Иосиф, сын Давидов! Не бойся принять Марию, жену твою, ибо родившееся в ней есть от Духа Святого; 21 родит же Сына, и наречешь Ему имя Иисус, ибо Он спасет людей Своих от грехов их». 22 А все это произошло, да сбудется реченное Господом через пророка, который говорит: 23 «Вот, дева во чреве примет и родит Сына, и нарекут имя Ему Эммануил, что значит „С нами Бог“». 24 Встав от сна, Иосиф поступил, как повелел ему ангел Господен, и принял жену свою, 25 и не знал ее, как наконец она родила Сына своего, Первенца, и он нарек Ему имя Иисус.		

Секция 10. Рождество Иисуса

Вифлеем, примерно 6–5 г. до н. э.

Марк	Матфей	Лука (2:1–7)	Иоанн
		1 В те дни вышло от кесаря Августа повеление сделать перепись по всей земле. 2 Эта перепись была первая в правление Квириния Сирией. 3 И пошли все записываться, каждый в свой город. 4 Пошел также и Иосиф из Галилеи, из города Назарета, в Иудею, в город Давидов, называемый Вифлеем, потому что он был из дома и рода Давидова, 5 записаться с Марией, обрученной ему женой, которая была беременна. 6 Когда же они были там, наступило время родить ей; 7 и родила Сына своего, Первенца, и спеленала Его, и положила Его в ясли, потому что не было им места в гостинице.	

Секция 11. Ангельская хвала и поклонение пастухов

неподалеку от Вифлеема

Марк	Матфей	Лука (2:8–20)	Иоанн
		8 В той местности были на поле пастухи, которые содержали ночную стражу у стада своего. 9 Вдруг предстал им ангел Господен, и слава Господня осияла их; и объял их страх великий. 10 И сказал им ангел: «Не бойтесь. Я возвещаю вам великую радость, которая будет всем людям; 11 ибо ныне родился вам в городе Давидовом Спаситель, Который есть Христос Господь. 12 И вот вам знак: вы найдете Младенца в пеленах, лежащего в яслях». 13 И внезапно явилось с ангелом многочисленное воинство небесное, славящее Бога и взывающее: 14 «Слава в вышних Богу, и на земле мир, в людях благоволение!» 15 Когда ангелы отошли от них на небо, пастухи сказали друг другу: «Пойдем в Вифлеем и посмотрим, что там случилось, о чем возвестил нам Господь». 16 И, поспешив, пришли и нашли Марию, и Иосифа, и Младенца, лежащего в яслях. 17 Увидев же, рассказали о том, что было возвещено им о Младенце этом. 18 И все слышавшие дивились тому, что рассказывали им пастухи. 19 А Мария хранила все слова эти, размышляя в сердце своем. 20 И возвратились пастухи, славя и хваля Бога за всё то, что слышали и видели, как им сказано было.	

Секция 12. Обрезание Иисуса

Вифлеем

Марк	Матфей	Лука (2:21)	Иоанн
		[21] По прошествии восьми дней, когда надлежало обрезать Младенца, дали Ему имя Иисус, нареченное ангелом прежде зачатия Его во чреве.	

Секция 13. Представление в храме и почитание Симеона и Анны

Иерусалим

Марк	Матфей	Лука (2:22–38)	Иоанн
		22 А когда исполнились дни очищения их по закону Моисееву, принесли Его в Иерусалим, чтобы представить пред Господом, 23 как предписано в законе Господнем, чтобы всякий младенец мужского пола, первенец, был посвящен Господу 24 и чтобы принести в жертву, по реченному в законе Господнем, две горлицы или двух птенцов голубиных. 25 Тогда был в Иерусалиме человек по имени Симеон. Он был муж праведный и благочестивый, чающий утешения Израилева; и Дух Святой был на нем. 26 Ему было предсказано Духом Святым, что он не увидит смерти, доколе не увидит Христа Господнего. 27 И пришел он по вдохновению в храм. И когда родители принесли Младенца Иисуса, чтобы совершить над Ним установленное по закону, 28 он взял Его на руки, благословил Бога и сказал: 29 «Ныне отпускаешь раба Твоего, Владыка, по слову Твоему, с миром, 30 ибо видели очи мои спасение Твое, 31 которое Ты уготовал пред лицом всех народов, 32 свет к просвещению язычников и славу народа Твоего Израиля». 33 Иосиф же и мать Его дивились сказанному о Нем. 34 И благословил их Симеон, и сказал Марии, матери Его: «Вот лежит Сей на падение и на восстание многих в Израиле и в предмет пререканий, – 35 и тебе самой оружие пройдет душу, – да откроются помышления многих сердец». 36 Тут была также Анна, пророчица, дочь Фануила, из колена Асирова, достигшая глубокой старости, прожив с мужем от девства своего семь лет, 37 вдова лет восьмидесяти четырех, которая не отходила от храма, постом и молитвой служа Богу день и ночь. 38 И она в то время, подойдя, славила Господа и говорила о Нем всем, ожидавшим избавления в Иерусалиме.	

Секция 14. Посещение волхвами новорожденного Царя иудейского

Иерусалим и Вифлеем

Марк	Матфей (2:1–12)	Лука	Иоанн
	[1] Когда же Иисус родился в Вифлееме иудейском во дни царя Ирода, пришли в Иерусалим волхвы с востока и говорят: [2] «Где родившийся Царь иудейский? Ибо мы видели звезду Его на востоке и пришли поклониться Ему». [3] Услышав это, Ирод, царь, встревожился и весь Иерусалим с ним. [4] И, собрав всех первосвященников и книжников народных, спрашивал у них: «Где должно родиться Христу?» [5] Они же сказали ему: «В Вифлееме иудейском, ибо так написано через пророка: [6] „И ты, Вифлеем, земля Иудина, ничем не меньше воеводств Иудиных, ибо из тебя произойдет Вождь, Который будет пасти народ Мой Израиль“». [7] Тогда Ирод, тайно призвав волхвов, выведал у них время появления звезды [8] и, послав их в Вифлеем, сказал: «Пойдите, тщательно разведайте о Младенце и, когда найдете, известите меня, чтобы и мне пойти поклониться Ему». [9] Они, выслушав царя, пошли. И вот, звезда, которую видели они на востоке, шла перед ними, как наконец пришла и остановилась над местом, где был Младенец. [10] Увидев же звезду, они возрадовались радостью весьма великой, [11] и, войдя в дом, увидели Младенца с Марией, матерью Его, и, пав, поклонились Ему; и, открыв сокровища свои, принесли Ему дары: золото, ладан и смирну. [12] И, получив во сне откровение не возвращаться к Ироду, иным путем отошли в страну свою.		

Секция 15. Бегство Иосифа с Марией и Иисусом в Египет и избиение детей в Вифлееме

примерно 5 г. до н. э.

Марк	Матфей (2:13–18)	Лука	Иоанн
	13 Когда же они отошли, вот, ангел Господен является во сне Иосифу и говорит: «Встань, возьми Младенца и мать Его, и беги в Египет, и будь там, доколе не скажу тебе, ибо Ирод хочет искать Младенца, чтобы погубить Его». 14 Он встал, взял Младенца и мать Его ночью, и пошел в Египет, 15 и там был до смерти Ирода; да сбудется реченное Господом через пророка, который говорит: «Из Египта вызвал Я Сына Моего». 16 Тогда Ирод, увидев себя осмеянным волхвами, весьма разгневался и послал избить всех младенцев в Вифлееме и во всех пределах его, от двух лет и ниже, – по времени, которое выведал от волхвов. 17 Тогда сбылось реченное через пророка Иеремию, который говорит: 18 «Глас в Раме слышен, плач, и рыдание, и вопль великий: Рахиль плачет о детях своих и не хочет утешиться, ибо их нет».		

Секция 16. Возвращение дитя из Египта в Назарет

примерно 4 г. до н. э.

Марк	Матфей (2:19–23)	Лука (2:39)	Иоанн
	19 По смерти же Ирода, вот, ангел Господен во сне является Иосифу в Египте 20 и говорит: «Встань, возьми Младенца и мать Его и иди в землю Израилеву, ибо умерли искавшие души Младенца». 21 Он встал, взял Младенца и мать Его и пришел в землю Израилеву. 22 Услышав же, что Архелай царствует в Иудее вместо Ирода, отца своего, убоялся туда идти; но, получив во сне откровение, пошел в пределы галилейские 23 и, придя, поселился в городе, называемом Назарет; да сбудется реченное через пророков, что Он Назореем наречется.	39 И когда они совершили всё по закону Господнему, возвратились в Галилею, в город свой Назарет.	

Секция 17. Детство Иисуса в Назарете

примерно с 4 г. до н. э. до 7 г. н. э.

Марк	Матфей	Лука (2:40)	Иоанн
		40 Младенец же возрастал и укреплялся духом, исполняясь премудрости, и благодать Божия была на Нем.	

Секция 18. Посещение Иерусалима отроком Иисусом в возрасте 12 лет

примерно 7–8 г. н. э.

Марк	Матфей	Лука (2:41–50)	Иоанн
		41 Каждый год родители Его ходили в Иерусалим на праздник Пасхи. 42 И когда Ему было двенадцать лет, пришли они также по обычаю в Иерусалим на праздник. 43 Когда же, по окончании дней праздника, возвращались, остался Отрок Иисус в Иерусалиме; и не заметили того Иосиф и мать Его, 44 но думали, что Он идет с другими. Пройдя же дневной путь, стали искать Его между родственниками и знакомыми 45 и, не найдя Его, возвратились в Иерусалим, ища Его. 46 Через три дня нашли Его в храме, сидящего среди учителей, слушающего их и спрашивающего их; 47 все, слушавшие Его, дивились разуму и ответам Его. 48 И, увидев Его, удивились; и мать Его сказала Ему: «Чадо! Что Ты сделал с нами? Вот, отец Твой и я с великой скорбью искали Тебя». 49 Он сказал им: «Зачем было вам искать Меня? Или вы не знали, что Мне должно быть в том, что принадлежит Отцу Моему?» 50 Но они не поняли сказанных Им слов.	

Секция 19. Восемнадцать лет в Назарете

примерно 7–26 г. н. э.

Марк	Матфей	Лука (2:51–52)	Иоанн
		51 И Он пошел с ними и пришел в Назарет; и был в повиновении у них. И мать Его хранила все слова эти в сердце своем. 52 Иисус же возрастал и преуспевал в премудрости и в любви у Бога и людей.	

Часть 5. Начало служения Иоанна Крестителя

примерно в течение шести месяцев в 25 г. н. э. в пустыне иудейской и близ Иордана

Секция 20. Время начала служения

Марк (1:1)	Матфей	Лука (3:1–2)	Иоанн
[1] Начало Евангелия Иисуса Христа, Сына Божьего		[1] В пятнадцатый же год правления Тиберия, кесаря, когда Понтий Пилат начальствовал в Иудее, Ирод был четвертовластником в Галилее, Филипп, брат его, – в Итурее и Трахонитской области, а Лисаний – четвертовластником в Авилинее, [2] при первосвященниках Анне и Каиафе, было слово Божье к Иоанну, сыну Захарии, в пустыне.	

Секция 21. Послание и посланник

Марк (1:2–6)	Матфей (3:1–6)	Лука (3:3–6)	Иоанн
[2] как написано у пророков: «Вот Я посылаю ангела Моего пред лицом Твоим, который приготовит путь Твой пред Тобою. [3] Глас вопиющего в пустыне: „Приготовьте путь Господу, прямыми сделайте стези Ему“». [4] Явился Иоанн, крестя в пустыне и проповедуя крещение покаяния для прощения грехов. [5] И выходили к нему вся страна иудейская и иерусалимляне, и крестились от него все в реке Иордане, исповедуя грехи свои. [6] Иоанн же носил одежду из верблюжьего волоса и пояс кожаный на чреслах своих, и ел акриды и дикий мед	[1] В те дни приходит Иоанн Креститель и, проповедуя в пустыне Иудейской, [2] говорит: «Покайтесь, ибо приблизилось Царство Небесное». [3] Ибо он тот, о котором сказал пророк Исаия: «Глас вопиющего в пустыне: „Приготовьте путь Господу, прямыми сделайте стези Ему“». [4] Сам же Иоанн имел одежду из верблюжьего волоса и пояс кожаный на чреслах своих, а пищей его были акриды и дикий мед. [5] Тогда Иерусалим, и вся Иудея, и вся окрестность иорданская выходили к нему [6] и крестились от него в Иордане, исповедуя грехи свои.	[3] И он проходил по всей окрестной земле иорданской, проповедуя крещение покаяния для прощения грехов, [4] как написано в книге слов пророка Исаии, который говорит: «Глас вопиющего в пустыне: „Приготовьте путь Господу, прямыми сделайте стези Ему; [5] всякий дол да наполнится, и всякая гора и холм да понизятся, кривизны выпрямятся, и неровные пути сделаются гладкими; [6] и узрит всякая плоть спасение Божие“»	

Секция 22. Пример проповеди Иоанна Крестителя

Марк	Матфей (3:7–10)	Лука (3:7–14)	Иоанн
	7 Увидев же многих фарисеев и саддукеев, идущих к нему креститься, Иоанн сказал им: «Порождения ехидны! Кто внушил вам бежать от будущего гнева? 8 Сотворите же достойный плод покаяния 9 и не думайте говорить в себе: „Отец у нас Авраам“, ибо говорю вам, что Бог может из камней этих воздвигнуть детей Аврааму. 10 Уже и секира при корне деревьев лежит: всякое дерево, не приносящее доброго плода, срубают и бросают в огонь.	7 Иоанн приходившему креститься от него народу говорил: «Порождения ехидны! Кто внушил вам бежать от будущего гнева? 8 Сотворите же достойные плоды покаяния и не думайте говорить в себе: „Отец у нас Авраам“, ибо говорю вам, что Бог может из камней этих воздвигнуть детей Аврааму. 9 Уже и секира при корне деревьев лежит: всякое дерево, не приносящее доброго плода, срубают и бросают в огонь». 10 И спрашивал его народ: «Что же нам делать?» 11 Он сказал им в ответ: «У кого две одежды, тот дай неимущему, и у кого есть пища, делай то же». 12 Пришли и мытари креститься и сказали ему: «Учитель! Что нам делать?» 13 Он отвечал им: «Ничего не требуйте более определенного вам». 14 Спрашивали его также и воины: «А нам что делать?» И сказал им: «Никого не обижайте, не клевещите и довольствуйтесь своим жалованьем».	

Секция 23. Предтеча описывает Мессию перед встречей с ним

Марк (1:7–8)	Матфей (3:11–12)	Лука (3:15–18)	Иоанн
7 и проповедовал, говоря: «Идет за мною более Сильный, чем я, у Которого я недостоин, наклонившись, развязать ремень обуви Его. 8 Я крестил вас водой, а Он будет крестить вас Духом Святым».	11 Я крещу вас в воде в покаяние, но Идущий за мной сильнее меня; я недостоин понести обувь Его; Он будет крестить вас Духом Святым и огнем; 12 лопата Его в руке Его, и Он очистит гумно Свое и соберет пшеницу Свою в житницу, а солому сожжет огнем неугасимым».	15 Когда же народ был в ожидании и все помышляли в сердцах своих об Иоанне, не Христос ли он, 16 Иоанн всем отвечал: «Я крещу вас водой, но идёт более Сильный, чем я, у Которого я недостоин развязать ремень обуви; Он будет крестить вас Духом Святым и огнем. 17 Лопата Его в руке Его, и Он очистит гумно Свое и соберет пшеницу в житницу Свою, а солому сожжет огнем неугасимым». 18 Многое и другое благовествовал он народу, поучая его.	

Часть 6. Начало служения Христа в народе

примерно часть 26 или 27 г. н. э.

Секция 24. Крещение Иисуса Иоанном в Иордане

Вифания, за Иорданом

Марк (1:9–11)	Матфей (3:13–17)	Лука (3:21–23)	Иоанн
9 И было в те дни: пришел Иисус из Назарета галилейского и крестился от Иоанна в Иордане. 10 И когда выходил из воды, тотчас увидел Иоанн разверзающиеся небеса и Духа, как голубя, сходящего на Него. 11 И глас был с небес: «Ты Сын Мой возлюбленный, в Котором Мое благоволение».	13 Тогда приходит Иисус из Галилеи на Иордан к Иоанну креститься от него. 14 Иоанн же удерживал Его и говорил: «Мне надобно креститься от Тебя, и Ты приходишь ко мне?» 15 Но Иисус сказал ему в ответ: «Оставь теперь, ибо так надлежит нам исполнить всякую правду». Тогда Иоанн допускает Его. 16 И, крестившись, Иисус тотчас вышел из воды. И вот отверзлись Ему небеса, и увидел Иоанн Духа Божьего, Который сходил, как голубь, и ниспускался на Него. 17 И вот голос с небес, говорящий: «Это Сын Мой возлюбленный, в Котором Мое благоволение».	21 Когда же крестился весь народ и Иисус, крестившись, молился, отверзлось небо, 22 и Дух Святой нисшел на Него в телесном виде, как голубь, и был голос с небес: «Ты Сын Мой возлюбленный; в Тебе Мое благоволение!» 23 Иисус, начиная Своё служение , был лет тридцати…	

Секция 25. Три искушения Иисуса

пустыня в Иудее, примерно 26 г. н. э.

Марк (1:12–13)	Матфей (4:1–11)	Лука (4:1–13)	Иоанн
12 Немедленно после того Дух ведет Его в пустыню. 13 И был Он там в пустыне сорок дней, искушаемый сатаной, и был со зверями; и ангелы служили Ему.	1 Тогда Иисус возведен был Духом в пустыню для искушения от дьявола 2 и, постившись сорок дней и сорок ночей, напоследок взалкал. 3 И приступил к Нему искуситель и сказал: «Если Ты Сын Божий, скажи, чтобы камни эти сделались хлебами». 4 Он же сказал ему в ответ: «Написано: „Не хлебом одним будет жить человек, но всяким словом, исходящим из уст Божиих“». 5 Потом берет Его дьявол в святой город, и поставляет Его на крыле храма, 6 и говорит Ему: «Если Ты Сын Божий, бросься вниз, ибо написано: „Ангелам Своим заповедает о Тебе, и на руках понесут Тебя, да не преткнешься о камень ногою Твоею“». 7 Иисус сказал ему: «Написано также: „Не искушай Господа, Бога твоего“». 8 Опять берет Его дьявол на весьма высокую гору, и показывает Ему все царства мира и славу их, 9 и говорит Ему: «Всё это дам Тебе, если, пав, поклонишься мне». 10 Тогда Иисус говорит ему: «Отойди от Меня, сатана, ибо написано: „Господу, Богу твоему, поклоняйся и Ему одному служи“». 11 Тогда оставляет Его дьявол, и вот ангелы приступили и служили Ему.	1 Иисус, исполненный Духа Святого, возвратился от Иордана и поведен был Духом в пустыню. 2 Там Он был сорок дней искушаем дьяволом и ничего не ел в эти дни, а по прошествии их напоследок проголодался. 3 И сказал Ему дьявол: «Если Ты Сын Божий, то вели этому камню сделаться хлебом». 4 Иисус сказал ему в ответ: «Написано, что не хлебом одним будет жить человек, но всяким словом Божиим». 5 И, возведя Его на высокую гору, дьявол показал Ему все царства вселенной во мгновение времени, 6 и сказал Ему дьявол: «Тебе дам власть над всеми этими царствами и славу их, ибо она передана мне, и я, кому хочу, даю ее; 7 итак, если Ты поклонишься мне, то всё будет Твое». 8 Иисус сказал ему в ответ: «Отойди от Меня, сатана; написано: „Господу, Богу твоему, поклоняйся и Ему одному служи“». 9 И повел Его в Иерусалим, и поставил Его на крыле храма, и сказал Ему: «Если Ты Сын Божий, бросься отсюда вниз, 10 ибо написано: „Ангелам Своим заповедает о Тебе охранять Тебя; 11 и на руках понесут Тебя, да не преткнешься о камень ногою Твоею“». 12 Иисус сказал ему в ответ: «Сказано: „Не искушай Господа, Бога твоего“». 13 И, окончив всё искушение, дьявол отошел от Него до времени.	

Секция 26. Свидетельство Иоанна Крестителя перед посланными из синедриона

Вифания, за Иорданом

Марк	Матфей	Лука	Иоанн (1:19–28)
			[19] И вот свидетельство Иоанна, когда иудеи прислали из Иерусалима священников и левитов спросить его: «Кто ты?» [20] Он объявил, и не отрекся, и объявил: «Я не Христос». [21] И спросили его: «Что же? Ты Илия?» Он сказал: «Нет». – «Пророк?» Он отвечал: «Нет». [22] Сказали ему: «Кто же ты? Чтобы нам дать ответ пославшим нас: что ты скажешь о себе самом?» [23] Он сказал: «Я глас вопиющего в пустыне: исправьте путь Господу, как сказал пророк Исаия». [24] А посланные были из фарисеев. [25] И они спросили его: «Что же ты крестишь, если ты не Христос, не Илия, не пророк?» [26] Иоанн сказал им в ответ: «Я крещу в воде, но стоит среди вас Некто, Которого вы не знаете. [27] Он-то Идущий за мной, но Который стал впереди меня. Я недостоин развязать ремень обуви Его». [28] Это происходило в Вифании при Иордане, где крестил Иоанн.

Секция 27. Иоанн Креститель определяет Иисуса как Мессию

Вифания, за Иорданом

Марк	Матфей	Лука	Иоанн (1:29–34)
			[29] На другой день видит Иоанн идущего к нему Иисуса и говорит: «Вот Агнец Божий, Который берет на Себя грех мира. [30] Сей есть, о Котором я сказал: „За мною идет Муж, Который стал впереди меня, потому что Он был прежде меня“. [31] Я не знал Его; но для того пришел крестить в воде, чтобы Он явлен был Израилю». [32] И свидетельствовал Иоанн, говоря: «Я видел Духа, сходящего с неба, как голубя, и пребывающего на Нем. [33] Я не знал Его, но Пославший меня крестить в воде сказал мне: „На Кого увидишь Духа, сходящего и пребывающего на Нем, Тот есть крестящий Духом Святым“. [34] И я видел и засвидетельствовал, что Сей есть Сын Божий».

Секция 28. Иисус набирает первых учеников

Вифания, за Иорданом

Марк	Матфей	Лука	Иоанн (1:35–51)
			[35] На другой день опять стоял Иоанн и двое из учеников его. [36] И, увидев идущего Иисуса, сказал: «Вот Агнец Божий». [37] Услышав от него эти слова, оба ученика пошли за Иисусом. [38] Иисус же, обернувшись и увидев идущих, говорит им: «Что вам надобно?» Они сказали Ему: «Равви (что значит „Учитель“), где живешь?» [39] Говорит им: «Пойдите и увидите». Они пошли и увидели, где Он живет, и пробыли у Него день тот. Было около десятого часа. [40] Один из двух, слышавших от Иоанна об Иисусе и последовавших за Ним, был Андрей, брат Симона Петра. [41] Он первый находит брата своего Симона и говорит ему: «Мы нашли Мессию», что означает «Христос». [42] Он привел его к Иисусу. Иисус же, взглянув на него, сказал: «Ты – Симон, сын Ионы; ты наречешься Кифа», что означает «камень» (Петр). [43] На другой день Иисус захотел идти в Галилею, и находит Филиппа, и говорит ему: «Иди за Мною». [44] Филипп же был из Вифсаиды, из одного города с Андреем и Петром. [45] Филипп находит Нафанаила и говорит ему: «Мы нашли Того, о Котором писали Моисей в законе и пророки, – Иисуса, сына Иосифа из Назарета». [46] Но Нафанаил сказал ему: «Из Назарета может ли быть что доброе?» Филипп говорит ему: «Пойди и посмотри». [47] Иисус, увидев идущего к Нему Нафанаила, говорит о нем: «Вот подлинно израильтянин, в котором нет лукавства». [48] Нафанаил говорит Ему: «Откуда Ты знаешь меня?» Иисус сказал ему в ответ: «Прежде нежели позвал тебя Филипп, когда ты был под смоковницей, Я видел тебя». [49] Нафанаил отвечал Ему: «Равви! Ты Сын Божий, Ты Царь Израилев». [50] Иисус сказал ему в ответ: «Ты веришь, потому что Я тебе сказал: „Я видел тебя под смоковницей“, – увидишь больше этого». [51] И говорит ему: «Истинно, истинно говорю вам: отныне будете видеть небо отверстым и ангелов Божиих, восходящих и нисходящих к Сыну Человеческому».

Секция 29. Иисус совершает первое чудо

Кана Галилейская

Марк	Матфей	Лука	Иоанн (2:1–11)
			[1] На третий день была свадьба в Кане галилейской, и мать Иисуса была там. [2] Был также зван Иисус и ученики Его на брачный пир. [3] И как недоставало вина, то мать Иисуса говорит Ему: «Вина нет у них». [4] Иисус говорит ей: «Что Мне и тебе, женщина? Еще не пришел час Мой». [5] Мать Его сказала служителям: «Что скажет Он вам, то сделайте». [6] Было же тут шесть каменных водоносов, стоявших по обычаю очищения иудейского, вмещавших по две или по три меры. [7] Иисус говорит им: «Наполните сосуды водой». И наполнили их доверху. [8] И говорит им: «Теперь почерпните и несите к распорядителю пира». И понесли. [9] Когда же распорядитель отведал воды, сделавшейся вином, – а он не знал, откуда это вино, знали только служители, черпавшие воду, – тогда распорядитель зовет жениха [10] и говорит ему: «Всякий человек подает сперва хорошее вино, а когда напьются, тогда худшее; а ты хорошее вино сберег до сих пор». [11] Так положил Иисус начало чудесам в Кане галилейской и явил славу Свою; и уверовали в Него ученики Его.

Секция 30. Иисус первый раз посещает Капернаум в сопровождении родных и первых учеников

(позднее Капернаум станет его домом)

Марк	Матфей	Лука	Иоанн (2:12)
			12 После этого пришел Он в Капернаум, Сам и мать Его, и братья Его, и ученики Его; и там пробыли немного дней.

Секция 31. Первое очищение храма на Пасху иудейскую

Иерусалим, примерно 27 г. н. э.

Марк	Матфей	Лука	Иоанн (2:13–22)
			13 Приближалась Пасха иудейская, и Иисус пришел в Иерусалим 14 и нашел, что в храме продавали волов, овец и голубей и сидели менялы денег. 15 И, сделав бич из веревок, выгнал из храма всех, также и овец, и волов; и деньги у менял рассыпал, а столы их опрокинул. 16 И сказал продающим голубей: «Возьмите это отсюда и дом Отца Моего не делайте домом торговли». 17 При этом ученики Его вспомнили, что написано: «Ревность по доме Твоем снедает Меня». 18 На это иудеи сказали: «Каким знамением докажешь Ты нам, что имеешь власть так поступать?» 19 Иисус сказал им в ответ: «Разрушьте храм этот, и Я в три дня воздвигну его». 20 На это сказали иудеи: «Этот храм строился сорок шесть лет, и Ты в три дня воздвигнешь его?» 21 А Он говорил о храме тела Своего. 22 Когда же воскрес Он из мертвых, то ученики Его вспомнили, что Он говорил это, и поверили Писанию и слову, которое сказал Иисус.

Секция 32. Беседа Никодима с Иисусом

Иерусалим, во время Пасхи иудейской

Марк	Матфей	Лука	Иоанн (2:23–3:21)
			[23] И когда Он был в Иерусалиме на празднике Пасхи, то многие, видя чудеса, которые Он творил, уверовали во имя Его. [24] Но Сам Иисус не вверял Себя им, потому что знал всех [25] и не имел нужды, чтобы кто засвидетельствовал о человеке, ибо Сам знал, что в человеке. [1] Между фарисеями был некто по имени Никодим, один из начальников иудейских. [2] Он пришел к Иисусу ночью и сказал Ему: «Равви! Мы знаем, что Ты Учитель, пришедший от Бога, ибо таких чудес, какие Ты творишь, никто не может творить, если не будет с ним Бог». [3] Иисус сказал ему в ответ: «Истинно, истинно говорю тебе: если кто не родится свыше, не может увидеть Царства Божьего». [4] Никодим говорит Ему: «Как может человек родиться, будучи стар? Неужели может он в другой раз войти в утробу матери своей и родиться?» [5] Иисус отвечал: «Истинно, истинно говорю тебе: если кто не родится от воды и Духа, не может войти в Царство Божие. [6] Рожденное от плоти есть плоть, а рожденное от Духа есть дух. [7] Не удивляйся тому, что Я сказал тебе: должно вам родиться свыше. [8] Дух дышит где хочет, и голос его слышишь, а не знаешь, откуда приходит и куда уходит. Так бывает со всяким, рожденным от Духа». [9] Никодим сказал Ему в ответ: «Как это может быть?» [10] Иисус отвечал и сказал ему: «Ты учитель Израилев и этого ли не знаешь? [11] Истинно, истинно говорю тебе: Мы говорим о том, что знаем, и свидетельствуем о том, что видели, а вы свидетельства Нашего не принимаете. [12] Если Я сказал вам о земном, и вы не верите, как поверите, если буду говорить вам о небесном? [13] Никто не восходил на небо, как только сошедший с небес Сын Человеческий, сущий на небесах. [14] И как Моисей вознес змею в пустыне, так должен быть вознесен Сын Человеческий, [15] дабы всякий, верующий в Него, не погиб, но имел жизнь вечную. [16] Ибо так возлюбил Бог мир, что отдал Сына Своего единородного, дабы всякий, верующий в Него, не погиб, но имел жизнь вечную.

			[17] Ибо не послал Бог Сына Своего в мир, чтобы судить мир, но чтобы мир спасен был через Него. [18] Верующий в Него не судится, а неверующий уже осужден, потому что не уверовал во имя единородного Сына Божьего. [19] Суд же состоит в том, что свет пришел в мир; но люди более возлюбили тьму, нежели свет, потому что дела их были злы; [20] ибо всякий, делающий злое, ненавидит свет и не идет к свету, чтобы не обличились дела его, потому что они злы, [21] а поступающий по правде идет к свету, дабы явны были дела его, потому что они в Боге сделаны».

Секция 33. Одновременное служение Иисуса и Иоанна Крестителя и приверженность Иоанна Иисусу

Марк	Матфей	Лука	Иоанн (3:22–3:36)
			22 После этого пришел Иисус с учениками Своими в землю иудейскую и там жил с ними и крестил. 23 А Иоанн также крестил в Еноне, близ Салима, потому что там было много воды; и приходили туда, и крестились, 24 ибо Иоанн еще не был заключен в темницу. 25 Тогда у Иоанновых учеников произошел спор с иудеями об очищении. 26 И пришли к Иоанну, и сказали ему: «Равви! Тот, Который был с тобой при Иордане и о Котором ты свидетельствовал, вот, Он крестит, и все идут к Нему». 27 Иоанн сказал в ответ: «Не может человек ничего принимать на себя, если не будет дано ему с неба. 28 Вы сами мне свидетели в том, что я сказал: не я Христос, но я послан пред Ним. 29 Имеющий невесту есть жених, а друг жениха, стоящий и внимающий ему, радостью радуется, слыша голос жениха. Эта-то радость моя исполнилась. 30 Ему должно расти, а мне умаляться. 31 Приходящий свыше и есть выше всех; а сущий от земли земной и есть и говорит, как сущий от земли. Приходящий с небес выше всех, 32 и что Он видел и слышал, о том и свидетельствует; и никто не принимает свидетельства Его. 33 Принявший Его свидетельство этим запечатлел, что Бог истинен. 34 Ибо Тот, Которого послал Бог, говорит слова Божии, так как не мерой дает Бог Духа. 35 Отец любит Сына и все дал в руку Его. 36 Верующий в Сына имеет жизнь вечную, а не верующий в Сына не увидит жизни, но гнев Божий пребывает на нем».

Секция 34. Причины, по которым Христос покинул Иудею

Марк (1:14)	Матфей (4:12)	Лука (3:19–20; 4:14)	Иоанн (4:1–4)
			[1] Когда же узнал Иисус о дошедшем до фарисеев слухе, что Он более приобретает учеников и крестит, нежели Иоанн, – [2] хотя Сам Иисус не крестил, а ученики Его, – [3] то оставил Иудею и пошел опять в Галилею. [4] Надлежало же Ему проходить через Самарию.
		[19] Ирод же, четвертовластник, обличаемый им за Иродиаду, жену брата своего, и за всё, что сделал Ирод худого, [20] прибавил ко всему прочему и то, что заключил Иоанна в темницу.	
[14] После же того, как предан был Иоанн, пришел Иисус в Галилею…	[12] Иисус же, услышав, что Иоанн отдан под стражу, удалился в Галилею.	[14] И возвратился Иисус в силе Духа в Галилею...	

Секция 35. Иисус в Самарии

у колодца Иакова и в Сихари

Марк	Матфей	Лука	Иоанн (4:5–42)
			[5] Итак, приходит Он в город самарийский, называемый Сихарь, близ участка земли, данного Иаковом сыну своему Иосифу. [6] Там был колодец Иакова. Иисус, утомившись от пути, сел у колодца. Было около шестого часа. [7] Приходит женщина из Самарии почерпнуть воды. Иисус говорит ей: «Дай Мне пить». [8] Ибо ученики Его отлучились в город купить пищи. [9] Женщина самарийская говорит Ему: «Как Ты, будучи иудеем, просишь пить у меня, самарянки?» Ибо иудеи с самарянами не сообщаются. [10] Иисус сказал ей в ответ: «Если бы ты знала дар Божий и Кто говорит тебе: „Дай Мне пить“, то ты сама просила бы у Него, и Он дал бы тебе воду живую». [11] Женщина говорит Ему: «Господин! Тебе и почерпнуть нечем, а колодец глубок; откуда же у Тебя вода живая? [12] Неужели Ты больше отца нашего Иакова, который дал нам этот колодец, и сам из него пил, и дети его, и скот его?» [13] Иисус сказал ей в ответ: «Всякий, пьющий воду эту, возжаждет опять, [14] а кто будет пить воду, которую Я дам ему, тот не будет жаждать вовек; но вода, которую Я дам ему, сделается в нем источником воды, текущей в жизнь вечную». [15] Женщина говорит Ему: «Господин! Дай мне этой воды, чтобы мне не иметь жажды и не приходить сюда черпать». [16] Иисус говорит ей: «Пойди позови мужа твоего и приди сюда». [17] Женщина сказала в ответ: «У меня нет мужа». Иисус говорит ей: «Правду ты сказала, что у тебя нет мужа, [18] ибо у тебя было пять мужей, и тот, которого ныне имеешь, не муж тебе; это справедливо ты сказала». [19] Женщина говорит Ему: «Господи! Вижу, что Ты пророк. [20] Отцы наши поклонялись на этой горе, а вы говорите, что место, где должно поклоняться, находится в Иерусалиме». [21] Иисус говорит ей: «Поверь Мне, что наступает время, когда и не на горе этой, и не в Иерусалиме будете поклоняться Отцу. [22] Вы не знаете, чему поклоняетесь, а мы знаем, чему поклоняемся, ибо спасение от иудеев. [23] Но настанет время и настало уже, когда истинные поклонники будут поклоняться Отцу в духе и истине, ибо таких поклонников Отец ищет Себе. [24] Бог есть Дух, и поклоняющиеся Ему должны поклоняться в духе и истине».

			[25] Женщина говорит Ему: «Знаю, что придет Мессия, то есть Христос; когда Он придет, то возвестит нам всё». [26] Иисус говорит ей: «Это Я, говорящий с тобою». [27] В это время пришли ученики Его и удивились, что Он разговаривал с женщиной; однако ж ни один не сказал: «Чего Ты требуешь?» или «О чем говоришь с ней?» [28] Тогда женщина оставила водонос свой, и пошла в город, и говорит людям: [29] «Пойдите, посмотрите Человека, Который сказал мне все, что я сделала: не Он ли Христос?» [30] Они вышли из города и пошли к Нему. [31] Между тем ученики просили Его, говоря: «Равви! Ешь». [32] Но Он сказал им: «У Меня есть пища, которой вы не знаете». [33] Поэтому ученики говорили между собой: «Разве кто принес Ему есть?» [34] Иисус говорит им: «Моя пища – творить волю Пославшего Меня и совершить дело Его. [35] Не говорите ли вы, что еще четыре месяца – и наступит жатва? А Я говорю вам: возведите очи ваши и посмотрите на нивы, как они побелели и поспели к жатве. [36] Жнущий получает награду и собирает плод в жизнь вечную, так что и сеющий, и жнущий вместе радоваться будут, [37] ибо в этом случае справедливо изречение: „Один сеет, а другой жнет“. [38] Я послал вас жать то, над чем вы не трудились, – другие трудились, а вы вошли в труд их». [39] И многие самаряне из города того уверовали в Него по слову женщины, свидетельствовавшей, что Он сказал ей все, что она сделала. [40] И потому, когда пришли к Нему самаряне, то просили Его побыть у них; и Он пробыл там два дня. [41] И еще большее число уверовало по Его слову. [42] А женщине той говорили: «Уже не по твоим речам веруем, ибо сами слышали и узнали, что Он истинно Спаситель мира, Христос».

Секция 36. Прибытие Иисуса в Галилею

Марк	Матфей	Лука	Иоанн (4:43–45)
			[43] По прошествии же двух дней Он вышел оттуда и пошел в Галилею, [44] ибо Сам Иисус свидетельствовал, что пророк не имеет чести в своем отечестве. [45] Когда пришел Он в Галилею, то галилеяне приняли Его, видев все, что Он сделал в Иерусалиме в праздник, – ибо и они ходили на праздник.

Часть 7. Великое служение в Галилее

примерно в течение полутора лет с осени 27 г. н. э. до весны 29 г. н. э.

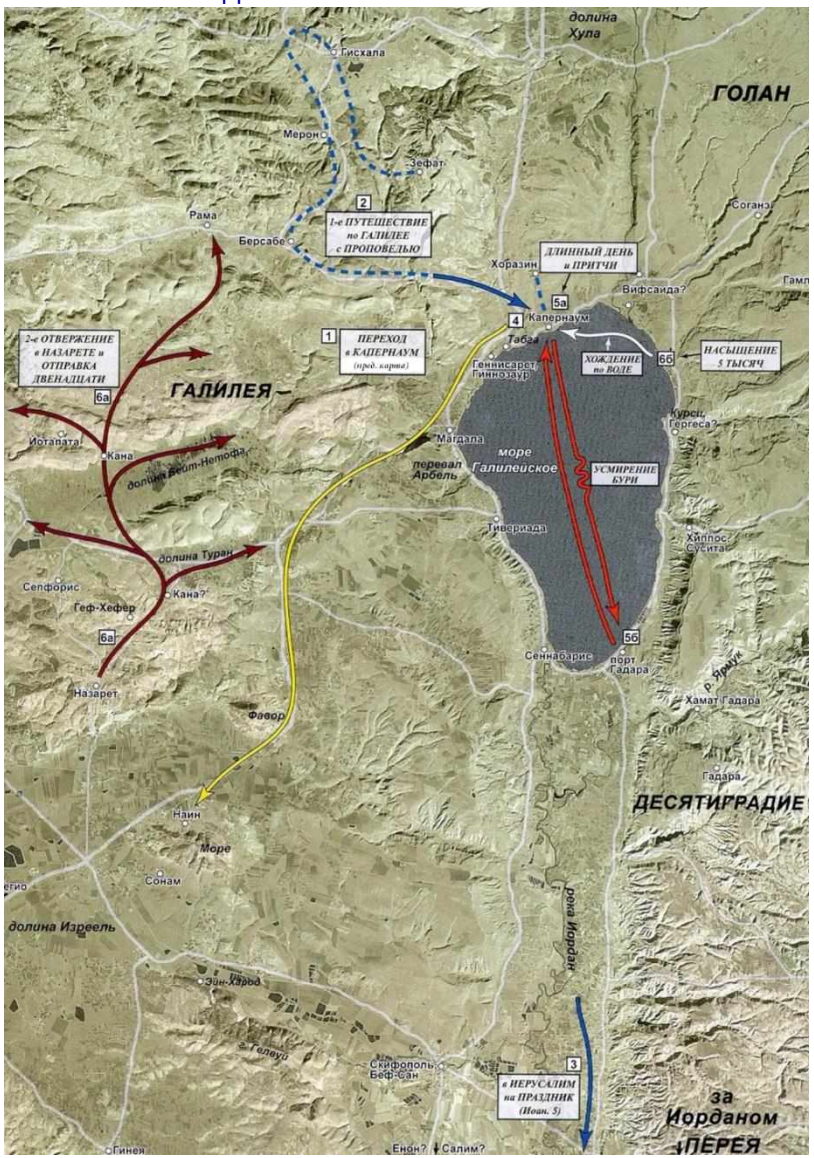

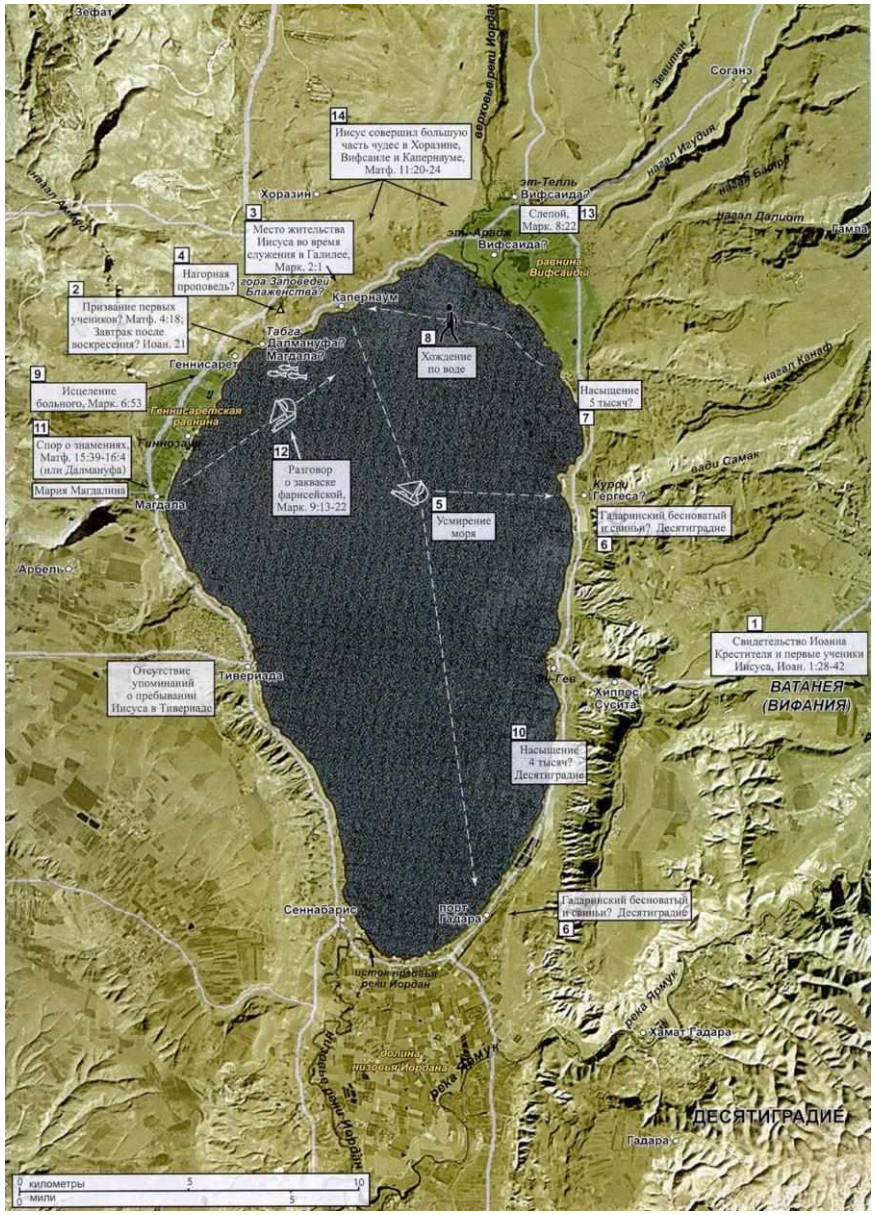
Зефат
верховья реки Иордан
Соганэ
Звешраи
14
Иисус совершил большую часть чудес в Хоразине, Вифсаиде и Капернауме, Матф. 11:20-24
Вади Арбель
Хоразин
эл-Телль
Вифсаида?
Вади Изудин
Вади Бамра
3
Место жительства Иисуса во время служения в Галилее, Марк. 2:1
13
Слепой, Марк. 8:22
Вади Далиот
Гамла
эл-Арвож
Вифсаида?
равнина Вифсаиды
4
Нагорная проповедь?
гора Заповедей Блаженства?
Капернаум
2
Призвание первых учеников? Матф. 4:18; Завтрак после воскресения? Иоан. 21
Табга
Далмануфа?
Магдала?
8
Хождение по воде
Вади Канаф
Геннисарет
9
Исцеление больного, Марк. 6:53
Геннисаретская равнина
Насыщение 5 тысяч?
7
11
Спор о знамениях, Матф. 15:39-16:4 (или Далмануфа)
Гиннозар
12
Разговор о закваске фарисейской, Марк. 9:13-22
Вади Самак
Мария Магдалина
Магдала
5
Усмирение моря
Курди
Гергеса?
Гадаринский бесноватый и свинья? Десятиградие
6
Арбель
1
Свидетельство Иоанна Крестителя и первые ученики Иисуса, Иоан. 1:28-42
Отсутствие упоминаний о пребывании Иисуса в Тивериаде
Тивериада
эл-Гев
Хиппос
Сусита
ВАТАНЕЯ (ВИФАНИЯ)
10
Насыщение 4 тысяч? Десятиградие
Сеннабарис
порт Гадара
Гадаринский бесноватый и свинья? Десятиградие
6
истоки реки Иордан
река Ярмук
Хамат Гадара
долина нижнего Иордана
ДЕСЯТИГРАДИЕ
Гадара
километры
мили

Секция 37. Общий отчет об учительстве Иисуса в Галилее

Марк (1:14–15)	Матфей (4:17)	Лука (4:14–15)	Иоанн
[14] После же того, как предан был Иоанн, пришел Иисус в Галилею, проповедуя Евангелие Царства Божьего [15] и говоря, что исполнилось время и приблизилось Царство Божие: покайтесь и веруйте в Евангелие.	[17] С того времени Иисус начал проповедовать и говорить: «Покайтесь, ибо приблизилось Царство Небесное».	[14] И возвратился Иисус в силе Духа в Галилею; и разнеслась молва о Нем по всей окрестности. [15] Он учил в синагогах их и всеми был прославляем.	

Секция 38. Исцеление в Кане сына царедворца Капернаума

Марк	Матфей	Лука	Иоанн (4:46–54)
			[46] Итак, Иисус опять пришел в Кану галилейскую, где претворил воду в вино. В Капернауме был некоторый царедворец, у которого сын был болен. [47] Он, услышав, что Иисус пришел из Иудеи в Галилею, пришел к Нему и просил Его прийти и исцелить сына его, который был при смерти. [48] Иисус сказал ему: «Вы не уверуете, если не увидите знамений и чудес». [49] Царедворец говорит Ему: «Господи! Приди, пока не умер сын мой». [50] Иисус говорит ему: «Пойди, сын твой здоров». Он поверил слову, которое сказал ему Иисус, и пошел. [51] На дороге встретили его слуги его и сказали: «Сын твой здоров». [52] Он спросил у них: «В котором часу стало ему легче?» Ему сказали: «Вчера в седьмом часу горячка оставила его». [53] Из этого отец узнал, что это был тот час, в который Иисус сказал ему: «Сын твой здоров», – и уверовал сам и весь дом его. [54] Это второе чудо сотворил Иисус, возвратившись из Иудеи в Галилею.

Секция 39. Первое непризнание в Назарете

Марк	Матфей	Лука (4:16–31)	Иоанн
		[16] И пришел в Назарет, где был воспитан, и вошел, по обыкновению Своему, в день субботний в синагогу, и встал читать. [17] Ему подали Книгу пророка Исаии; и Он, раскрыв книгу, нашел место, где было написано: [18] «Дух Господен на Мне; ибо Он помазал Меня благовествовать нищим и послал Меня исцелять сокрушенных сердцем, проповедовать пленным освобождение, слепым – прозрение, отпустить измученных на свободу, [19] проповедовать лето Господне благоприятное». [20] И, закрыв книгу и отдав служителю, сел; и глаза всех в синагоге были устремлены на Него. [21] И Он начал говорить им: «Ныне исполнилось Писание это, слышанное вами». [22] И все засвидетельствовали Ему это, и дивились словам благодати, исходившим из уст Его, и говорили: «Не Иосифа ли это сын?» [23] Он сказал им: «Конечно, вы скажете Мне поговорку: „Врач! Исцели Самого Себя“; сделай и здесь, в Твоем отечестве, то, что, мы слышали, было в Капернауме». [24] И сказал: «Истинно говорю вам: никакой пророк не принимается в своем отечестве. [25] Поистине говорю вам: много вдов было в Израиле во дни Илии, когда заключено было небо три года и шесть месяцев, так что сделался большой голод по всей земле, [26] и ни к одной из них не был послан Илия, а только к вдове в Сарепту сидонскую. [27] Много также было прокаженных в Израиле при пророке Елисее, и ни один из них не очистился, кроме Неемана сирийца». [28] Услышав это, все в синагоге исполнились ярости [29] и, встав, выгнали Его вон из города, и повели на вершину горы, на которой город их был построен, чтобы свергнуть Его; [30] но Он, пройдя посреди них, удалился. [31] И пришел в Капернаум, город галилейский, и учил их в дни субботние.	

Секция 40. Новое проживание Иисуса в Капернауме

Марк	Матфей (4:13–16)	Лука	Иоанн
	13 …и, оставив Назарет, пришел и поселился в Капернауме приморском, в пределах Завулоновых и Неффалимовых; 14 да сбудется реченное через пророка Исаию, который говорит: 15 «Земля Завулонова и земля Неффалимова на пути приморском, за Иорданом, Галилея языческая, 16 народ, сидящий во тьме, увидел свет великий, и сидящим в стране и тени смертной воссиял свет».		

Секция 41. Иисус обретает четырех ловцов людей в лице четырех рыбаков

Марк (1:16–20)	Матфей (4:18–22)	Лука (5:1–11)	Иоанн
16 Проходя же близ моря Галилейского, увидел Симона и Андрея, брата его, закидывающих сети в море, ибо они были рыболовы. 17 И сказал им Иисус: «Идите за Мной, и Я сделаю, что вы будете ловцами людей». 18 И они тотчас, оставив свои сети, последовали за Ним. 19 И, пройдя оттуда немного, Он увидел Иакова Зеведеева и Иоанна, брата его, также в лодке, чинивших сети, 20 и тотчас призвал их. И они, оставив отца своего Зеведея в лодке с работниками, последовали за Ним.	18 Проходя же близ моря Галилейского, Он увидел двух братьев: Симона, называемого Петром, и Андрея, брата его, закидывающих сети в море, ибо они были рыболовами, – 19 и говорит им: «Идите за Мной, и Я сделаю вас ловцами людей». 20 И они тотчас, оставив сети, последовали за Ним. 21 Оттуда, идя далее, увидел Он других двух братьев: Иакова Зеведеева и Иоанна, брата его, в лодке с Зеведеем, отцом их, чинивших сети свои, – и призвал их. 22 И они тотчас, оставив лодку и отца своего, последовали за Ним.	1 Однажды, когда народ теснился к Нему, чтобы слышать слово Божие, а Он стоял у озера Генисаретского, 2 увидел Он две лодки, стоящие на озере; а рыболовы, выйдя из них, вымывали сети. 3 Войдя в одну лодку, которая принадлежала Симону, Он просил его отплыть немного от берега и, сев, учил народ из лодки. 4 Когда же перестал учить, сказал Симону: «Отплыви на глубину и закиньте сети свои для лова». 5 Симон сказал Ему в ответ: «Наставник! Мы трудились всю ночь и ничего не поймали, но по слову Твоему закину сеть». 6 Сделав это, они поймали великое множество рыбы, и даже сеть у них прорывалась. 7 И дали знак товарищам, находившимся в другой лодке, чтобы пришли помочь им; и пришли, и наполнили обе лодки, так что они начали тонуть. 8 Увидев это, Симон Петр припал к коленям Иисуса и сказал: «Выйди от меня, Господи! Потому что я человек грешный». 9 Ибо ужас объял его и всех, бывших с	

		ним, от этого улова рыб, ими пойманных; 10 также и Иакова, и Иоанна, сыновей Зеведея, бывших товарищами Симону. И сказал Симону Иисус: «Не бойся; отныне будешь ловцом людей». 11 И, вытащив обе лодки на берег, оставили всё, и последовали за Ним.	

Секция 42. Волнение в синангоге из-за учения Иисуса и исцеления одержимого в субботу

Марк (1:21–28)	Матфей	Лука (4:31–37)	Иоанн
[21] И приходят в Капернаум; и вскоре в субботу вошел Он в синагогу и учил. [22] И дивились Его учению, ибо Он учил их, как власть имеющий, а не как книжники. [23] В синагоге их был человек, одержимый духом нечистым, и вскричал: [24] «Оставь! Что Тебе до нас, Иисус Назарянин? Ты пришел погубить нас! Знаю Тебя, кто Ты, – Святой Божий». [25] Но Иисус запретил ему, говоря: «Замолчи и выйди из него». [26] Тогда дух нечистый, сотрясши его и вскричав громким голосом, вышел из него. [27] И все ужаснулись, так что друг друга спрашивали: «Что это? Что это за новое учение, что Он и духам нечистым повелевает с властью и они повинуются Ему?» [28] И скоро разошлась о Нем молва по всей окрестности в Галилее.		[31] И пришел в Капернаум, город галилейский, и учил их в дни субботние. [32] И дивились учению Его, ибо слово Его было с властью. [33] Был в синагоге человек, имевший нечистого духа, бесовского, и он закричал громким голосом: [34] «Оставь; что Тебе до нас, Иисус Назарянин? Ты пришел погубить нас; знаю Тебя, кто Ты, – Святой Божий». [35] Иисус запретил ему, сказав: «Замолчи и выйди из него». И бес, повергнув его посреди синагоги, вышел из него, нисколько не повредив ему. [36] И напал на всех ужас, и рассуждали между собою: «Что это значит, что Он с властью и силой повелевает нечистым духам и они выходят?» [37] И разнесся слух о Нем по всем окрестным местам.	

Секция 43. Иисус исцеляет тещу Симона и многих других

дом Симона в Капернауме

Марк (1:29–34)	Матфей (8:14–17)	Лука (4:38–41)	Иоанн
[29] Выйдя вскоре из синагоги, пришли в дом Симона и Андрея, с Иаковом и Иоанном. [30] Теща же Симона лежала в горячке; и тотчас говорят Ему о ней. [31] Подойдя, Он поднял ее, взяв ее за руку, – и горячка тотчас оставила ее, и она стала служить им. [32] С наступлением же вечера, когда зашло солнце, приносили к Нему всех больных и бесноватых. [33] И весь город собрался к дверям. [34] И Он исцелил многих, страдавших различными болезнями; изгнал многих бесов и не позволял бесам говорить, что они знают, что Он Христос.	[14] Придя в дом Петра, Иисус увидел тещу его, лежащую в горячке, [15] и коснулся руки ее – и горячка оставила ее; и она встала и служила им. [16] Когда же настал вечер, к Нему привели многих бесноватых, и Он изгнал духов словом и исцелил всех больных, [17] да сбудется реченное через пророка Исаию, который говорит: «Он взял на Себя наши немощи и понес болезни».	[38] Выйдя из синагоги, Он вошел в дом Симона. У тёщи же Симона была сильная горячка; и просили Его о ней. [39] Подойдя к ней, Он запретил горячке; и оставила ее. Она тотчас встала и служила им. [40] При заходе же солнца все, имевшие больных различными болезнями, приводили их к Нему, и Он, возлагая на каждого из них руки, исцелял их. [41] Выходили также и бесы из многих с криком и говорили: «Ты Христос, Сын Божий». А Он запрещал им говорить, что они знают, что Он Христос.	

Секция 44. Первый обход Галилеи с четырьмя рыбаками

Марк (1:35–39)	Матфей (4:23–25)	Лука (4:42–44)	Иоанн
35 А утром, встав весьма рано, вышел и удалился в пустынное место и там молился. 36 Симон и бывшие с ним пошли за Ним 37 и, найдя Его, говорят Ему: «Все ищут Тебя». 38 Он говорит им: «Пойдем в ближние селения и города, чтобы Мне и там проповедовать, ибо Я для того пришел».		42 Когда же настал день, Он, выйдя из дома, пошел в пустынное место, и народ искал Его и, придя к Нему, удерживал Его, чтобы не уходил от них. 43 Но Он сказал им: «И другим городам благовествовать Я должен Царство Божие, ибо на то Я послан».	
39 И Он проповедовал в синагогах их по всей Галилее и изгонял бесов.	23 И ходил Иисус по всей Галилее, уча в синагогах их, и проповедуя Евангелие Царства, и исцеляя всякую болезнь и всякую немощь в людях. 24 И прошел о Нем слух по всей Сирии; и приводили к Нему всех немощных, одержимых различными болезнями и припадками, и бесноватых, и лунатиков, и парализованных, и Он исцелял их. 25 И следовало за Ним множество народа из Галилеи, и Десятиградия, и Иерусалима, и Иудеи, и из-за Иордана.	44 И проповедовал в синагогах галилейских.	

Секция 45. Исцеление прокаженного и великое волнение в народе

Марк (1:40–45)	Матфей (8:2–4)	Лука (5:12–16)	Иоанн
40 Приходит к Нему прокаженный и, умоляя Его и падая пред Ним на колени, говорит Ему: «Если хочешь, можешь меня очистить». 41 Иисус, умилосердившись над ним, простер руку, коснулся его и сказал ему: «Хочу, очистись». 42 После этого слова проказа тотчас сошла с него и он стал чист. 43 И, посмотрев на него строго, тотчас отослал его 44 и сказал ему: «Смотри, никому ничего не говори, но пойди, покажись священнику и принеси за очищение твое, что повелел Моисей, во свидетельство им». 45 А он, выйдя, начал провозглашать и рассказывать о происшедшем, так что Иисус не мог уже явно войти в город, но находился вне, в местах пустынных. И приходили к Нему отовсюду.	2 И вот подошел прокаженный и, кланяясь Ему, сказал: «Господи! Если хочешь, можешь меня очистить». 3 Иисус, простерев руку, коснулся его и сказал: «Хочу, очистись». И он тотчас очистился от проказы. 4 И говорит ему Иисус: «Смотри, никому не рассказывай, но пойди, покажи себя священнику и принеси дар, какой повелел Моисей, во свидетельство им».	12 Когда Иисус был в одном городе, пришел человек весь в проказе и, увидев Иисуса, пал ниц, умоляя Его и говоря: «Господи! Если хочешь, можешь меня очистить». 13 Он простер руку, прикоснулся к нему и сказал: «Хочу, очистись». И тотчас проказа сошла с него. 14 И Он повелел ему никому не рассказывать, а пойти показаться священнику и принести жертву за очищение свое, как повелел Моисей, во свидетельство им. 15 Но тем более распространялась молва о Нём, и великое множество народа стекалось к Нему слушать и исцеляться у Него от болезней своих. 16 Но Он уходил в пустынные места и молился.	

Секция 46. Окруженный толпой в Капернауме, Иисус исцеляет парализованного, спущенного через кровлю дома

Марк (2:1–12)	Матфей (9:1–8)	Лука (5:17–26)	Иоанн
1 Через несколько дней опять пришел Он в Капернаум; и слышно стало, что Он в доме. 2 Тотчас собрались многие, так что уже и у дверей не было места; и Он говорил им слово. 3 И пришли к Нему с парализованным, которого несли четверо; 4 и, не имея возможности приблизиться к Нему из-за многолюдства, раскрыли кровлю дома, где Он находился, и, прокопав ее, спустили постель, на которой лежал парализованный. 5 Иисус, видя веру их, говорит парализованному: «Чадо! Прощаются тебе грехи твои». 6 Тут сидели некоторые из книжников и помышляли в сердцах своих: 7 «Что Он так богохульствует? Кто может прощать грехи, кроме одного Бога?» 8 Иисус, тотчас узнав Духом Своим, что они так помышляют в себе, сказал им: «Почему так помышляете в сердцах ваших? 9 Что легче? Сказать парализованному: „Прощаются тебе грехи“ или сказать: „Встань, возьми свою постель и ходи“? 10 Но чтобы вы знали, что Сын Человеческий имеет власть на земле прощать грехи, – говорит парализованному, –	1 Тогда Он, войдя в лодку, переправился обратно и прибыл в Свой город. 2 И вот принесли к Нему парализованного, положенного на постели. И Иисус, видя веру их, сказал парализованному: «Дерзай, чадо! Прощаются тебе грехи твои». 3 При этом некоторые из книжников сказали сами в себе: «Он богохульствует». 4 Иисус же, видя помышления их, сказал: «Почему вы мыслите худое в сердцах ваших? 5 Ибо что легче – сказать: „Прощаются тебе грехи“ или сказать: „Встань и ходи“? 6 Но чтобы вы знали, что Сын Человеческий имеет власть на земле прощать грехи, – тогда говорит парализованному: „Встань, возьми постель твою и иди в дом твой“». 7 И он встал, взял постель свою и пошел в дом свой. 8 Народ же, увидев это, удивился и прославил Бога, давшего такую власть людям.	17 В один из дней, когда Он учил и сидели тут фарисеи и законоучители, пришедшие из всех мест Галилеи и Иудеи и из Иерусалима, и сила Господня являлась в исцелении больных, – 18 вот принесли некоторые на постели человека, который был парализован, и старались внести его в дом и положить перед Иисусом; 19 и, не найдя, где пронести его из-за многолюдства, влезли на верх дома и сквозь кровлю спустили его с постелью на середину, перед Иисусом. 20 И Он, видя веру их, сказал человеку тому: «Прощаются тебе грехи твои». 21 Книжники и фарисеи начали рассуждать, говоря: «Кто это, Который богохульствует? Кто может прощать грехи, кроме одного Бога?» 22 Иисус, уразумев помышления их, сказал им в ответ: «Что вы помышляете в сердцах ваших? 23 Что легче – сказать: „Прощаются тебе грехи твои“ или сказать: „Встань и ходи“? 24 Но чтобы вы знали, что Сын Человеческий имеет власть на земле прощать грехи, – сказал Он парализованному: – Тебе говорю: встань, возьми постель твою и иди в дом твой».	

[11] тебе говорю: „Встань, возьми постель твою и иди в дом твой“». [12] Он тотчас встал и, взяв постель, вышел перед всеми, так что все изумлялись и прославляли Бога, говоря: «Никогда ничего такого мы не видали».		[25] И он тотчас встал перед ними, взял, на чём лежал, и пошел в дом свой, славя Бога. [26] И ужас объял всех, и славили Бога, и, исполненные страха, говорили: «Чудные дела видели мы ныне».	

Секция 47. Зов Матфею (Левию) и прием у него дома в честь Иисуса

Марк (2:13–17)	Матфей (9:9–13)	Лука (5:27–32)	Иоанн
[13] И вышел Иисус опять к морю; и весь народ пошел к Нему, и Он учил их. [14] Проходя, увидел Он Левия Алфеева, сидящего у сбора пошлин, и говорит ему: «Следуй за Мной». И тот, встав, последовал за Ним. [15] И когда Иисус возлежал в доме его, возлежали с Ним и ученики Его, и многие мытари, и грешники: ибо много их было, и они следовали за Ним. [16] Книжники и фарисеи, увидев, что Он ест с мытарями и грешниками, говорили ученикам Его: «Как это Он ест и пьет с мытарями и грешниками?» [17] Услышав это, Иисус говорит им: «Не здоровые имеют нужду во враче, но больные; Я пришел призвать не праведников, но грешников к покаянию».	[9] Проходя оттуда, Иисус увидел человека, сидящего у сбора пошлин, по имени Матфей и говорит ему: «Следуй за Мной». И он встал и последовал за Ним. [10] И когда Иисус возлежал в доме, многие мытари и грешники пришли и возлегли с Ним и учениками Его. [11] Увидев то, фарисеи сказали ученикам Его: «Почему Учитель ваш ест и пьет с мытарями и грешниками?» [12] Иисус же, услышав это, сказал им: «Не здоровые имеют нужду во враче, но больные. [13] Пойдите, научитесь, что значит: „Милости хочу, а не жертвы“. Ибо Я пришел призвать к покаянию не праведников, но грешников».	[27] После этого Иисус вышел и увидел мытаря по имени Левий, сидящего у сбора пошлин, и говорит ему: «Следуй за Мной». [28] И он, оставив всё, встал и последовал за Ним. [29] И сделал для Него Левий в доме своем большое угощение; и там было множество мытарей и других, которые возлежали с ними. [30] Книжники же и фарисеи роптали и говорили ученикам Его: «Зачем вы едите и пьете с мытарями и грешниками?» [31] Иисус же сказал им в ответ: «Не здоровые имеют нужду во враче, но больные; [32] Я пришел призвать не праведников, а грешников к покаянию».	

Секция 48. Тремя притчами Иисус отстаивает право учеников праздновать, а не поститься

Марк (2:18–22)	Матфей (9:14–17)	Лука (5:33–39)	Иоанн
[18] Ученики Иоанна и фарисеев постились. Приходят к Нему и говорят: «Почему ученики Иоанна и фарисеев постятся, а Твои ученики не постятся?» [19] И сказал им Иисус: «Могут ли поститься сыны чертога брачного, когда с ними жених? Доколе с ними жених, не могут поститься, [20] но придут дни, когда отнимется у них жених, и тогда будут поститься в те дни. [21] Никто к ветхой одежде не приставляет заплаты из небеленой ткани, иначе вновь пришитое отдерет от старого, и дыра будет еще хуже. [22] Никто не вливает вина молодого в мехи ветхие, иначе молодое вино прорвет мехи, и вино вытечет, и мехи пропадут; но вино молодое надобно вливать в мехи новые».	[14] Тогда приходят к Нему ученики Иоанна и говорят: «Почему мы и фарисеи постимся много, а Твои ученики не постятся?» [15] И сказал им Иисус: «Могут ли печалиться сыны чертога брачного, пока с ними жених? Но придут дни, когда отнимется у них жених, и тогда будут поститься. [16] И никто к ветхой одежде не приставляет заплаты из небеленой ткани, ибо вновь пришитое отдерет от старого, и дыра будет еще хуже. [17] Не вливают также вина молодого в мехи ветхие; а иначе прорываются мехи, и вино вытекает, и мехи пропадают; но вино молодое вливают в новые мехи – и сберегается то и другое».	[33] Они же сказали Ему: «Почему ученики Иоанна постятся часто и молитвы творят, также и фарисеев, а Твои едят и пьют?» [34] Он сказал им: «Можете ли заставить сынов чертога брачного поститься, когда с ними жених? [35] Но придут дни, когда отнимется у них жених, и тогда будут поститься в те дни». [36] При этом сказал им притчу: «Никто не приставляет заплаты к ветхой одежде, оторвав от новой одежды; а иначе и новую разорвет, и к старой не подойдет заплата от новой. [37] И никто не вливает молодого вина в мехи ветхие; а иначе молодое вино прорвет мехи, и само вытечет, и мехи пропадут; [38] но молодое вино должно вливать в мехи новые; тогда сбережется и то и другое. [39] И никто, пив старое вино, не захочет тотчас молодого, ибо говорит: „Старое лучше“».	

Секция 49. На празднике в Иерусалиме (возможно, в иудейскую Пасху) Иисус исцеляет больного в субботу и защищает этот поступок в споре с фарисеями

Марк	Матфей	Лука	Иоанн (5:1–47)
			[1] После этого был праздник иудейский, и пришел Иисус в Иерусалим. [2] Есть же в Иерусалиме, у Овечьих ворот, купальня, называемая по-еврейски Вифезда, при которой было пять крытых ходов. [3] В них лежало великое множество больных, слепых, хромых, иссохших, ожидающих движения воды, [4] ибо ангел Господен по временам сходил в купальню и возмущал воду, и кто первый входил в нее по возмущении воды, тот выздоравливал, какой бы ни был одержим болезнью. [5] Тут был человек, находившийся в болезни тридцать восемь лет. [6] Иисус, увидев его лежащего и узнав, что он лежит уже долгое время, говорит ему: «Хочешь ли быть здоров?» [7] Больной отвечал Ему: «Так, Господи, но не имею человека, который опустил бы меня в купальню, когда возмутится вода; когда же я прихожу, другой уже сходит прежде меня». [8] Иисус говорит ему: «Встань, возьми постель твою и ходи». [9] И он тотчас выздоровел, и взял постель свою, и пошел. Было же это в день субботний. [10] Поэтому иудеи говорили исцеленному: «Сегодня суббота – не должно тебе брать постели». [11] Он отвечал им: «Кто меня исцелил, Тот мне сказал: „Возьми постель твою и ходи“». [12] Его спросили: «Кто Тот Человек, Который сказал тебе: „Возьми постель твою и ходи“?» [13] Исцеленный же не знал, кто Он, ибо Иисус скрылся в народе, бывшем на том месте. [14] Потом Иисус встретил его в храме и сказал ему: «Вот, ты выздоровел; не греши больше, чтобы не случилось с тобой чего худшего». [15] Человек этот пошел и объявил иудеям, что исцеливший его есть Иисус. [16] И стали иудеи гнать Иисуса, и искали убить Его за то, что Он делал такие дела в субботу. [17] Иисус же говорил им: «Отец Мой доныне делает, и Я делаю». [18] И еще более искали убить Его иудеи за то, что Он не только нарушал субботу, но и Отцом Своим называл Бога, делая Себя равным Богу. [19] На это Иисус сказал: «Истинно, истинно говорю вам: Сын ничего не может творить Сам от Себя, если не увидит Отца творящего, ибо, что творит Он, то и Сын творит также. [20] Ибо Отец любит Сына и показывает Ему все, что творит Сам; и покажет Ему дела больше этих, так что вы удивитесь. [21] Ибо, как Отец воскрешает мертвых и оживляет, так и Сын оживляет кого хочет.

			[22] Ибо Отец и не судит никого, но весь суд отдал Сыну, [23] дабы все чтили Сына, как чтут Отца. Кто не чтит Сына, тот не чтит и Отца, пославшего Его. [24] Истинно, истинно говорю вам: слушающий слово Мое и верующий в Пославшего Меня имеет жизнь вечную и на суд не приходит, но перешел от смерти в жизнь. [25] Истинно, истинно говорю вам: наступает время, и настало уже, когда мертвые услышат глас Сына Божьего и, услышав, оживут. [26] Ибо, как Отец имеет жизнь в Самом Себе, так и Сыну дал иметь жизнь в Самом Себе. [27] И дал Ему власть производить и суд, потому что Он есть Сын Человеческий. [28] Не дивитесь этому, ибо наступает время, в которое все, находящиеся в могилах, услышат глас Сына Божьего [29] и выйдут: творившие добро – в воскресение жизни, а делавшие зло – в воскресение осуждения. [30] Я ничего не могу творить Сам от Себя. Как слышу, так и сужу; и суд Мой праведен, ибо не ищу Моей воли, но воли пославшего Меня Отца. [31] Если Я свидетельствую Сам о Себе, то свидетельство Мое не истинно. [32] Есть Другой, свидетельствующий обо Мне; и Я знаю, что истинно то свидетельство, которым Он свидетельствует обо Мне. [33] Вы посылали к Иоанну, и он засвидетельствовал об истине. [34] Впрочем, Я не от человека принимаю свидетельство, но говорю это для того, чтобы вы спаслись. [35] Он был светильник, горящий и светящий; а вы хотели малое время порадоваться при свете его. [36] Я же имею свидетельство больше Иоаннова; ибо дела, которые Отец дал Мне совершить, самые дела эти, Мною творимые, свидетельствуют обо Мне, что Отец послал Меня. [37] И пославший Меня Отец Сам засвидетельствовал обо Мне. А вы ни голоса Его никогда не слышали, ни лица Его не видели; [38] и не имеете слова Его, пребывающего в вас, потому что вы не веруете Тому, Которого Он послал. [39] Исследуйте Писания, ибо вы думаете через них иметь жизнь вечную; а они свидетельствуют обо Мне. [40] Но вы не хотите прийти ко Мне, чтобы иметь жизнь. [41] Не принимаю славы от людей, [42] но знаю вас: вы не имеете в себе любви к Богу. [43] Я пришел во имя Отца Моего – и не принимаете Меня; а если иной придет во имя свое, его примете. [44] Как вы можете веровать, когда друг от друга принимаете славу, а славы, которая от единого Бога, не ищете? [45] Не думайте, что Я буду обвинять вас пред Отцом, – есть на вас обвинитель Моисей, на которого вы уповаете. [46] Ибо если бы вы верили Моисею, то поверили бы и Мне, потому что он писал обо Мне. [47] Если же его писаниям не верите, как поверите Моим словам?»

Секция 50. Еще один спор с фарисеями по поводу субботы, когда апостолы срывали колосья на поле

возможно, на обратном пути в Галилею из Иерусалима

Марк (2:23–28)	Матфей (12:1–8)	Лука (6:1–5)	Иоанн
23 И случилось Ему в субботу проходить засеянными полями, и ученики Его дорогой начали срывать колосья. 24 И фарисеи сказали Ему: «Смотри, что они делают в субботу, чего не должно». 25 Он сказал им: «Неужели вы не читали никогда, что сделал Давид, когда имел нужду и проголодался сам и бывшие с ним? 26 Как вошел он в дом Божий при первосвященнике Авиафаре и ел хлебы предложения, которых не должно было есть никому, кроме священников, и дал и бывшим с ним?» 27 И сказал им: «Суббота для человека, а не человек для субботы; 28 поэтому Сын Человеческий – Господин и субботы».	1 В то время проходил Иисус в субботу засеянными полями; ученики же Его проголодались и начали срывать колосья и есть. 2 Фарисеи, увидев это, сказали Ему: «Вот, ученики Твои делают, чего не должно делать в субботу». 3 Он же сказал им: «Разве вы не читали, что сделал Давид, когда проголодался сам и бывшие с ним? 4 Как он вошел в дом Божий и ел хлебы предложения, которых не должно было есть ни ему, ни бывшим с ним, а только одним священникам? 5 Или не читали ли вы в законе, что в субботу священники в храме нарушают субботу, однако невиновны? 6 Но говорю вам, что здесь Тот, Кто больше храма. 7 Если бы вы знали, что значит „милости хочу, а не жертвы“, то не осудили бы невиновных, 8 ибо Сын Человеческий – Господин и субботы».	1 В первую субботу после второго дня Пасхи случилось Ему проходить засеянными полями, и ученики Его срывали колосья и, растирая руками, ели. 2 Некоторые же из фарисеев сказали им: «Зачем вы делаете то, чего не должно делать в субботу?» 3 Иисус сказал им в ответ: «Разве вы не читали, что сделал Давид, когда проголодался сам и бывшие с ним? 4 Как он вошел в дом Божий, взял хлебы предложения, которых не должно было есть никому, кроме одних священников, и ел, и дал бывшим с ним?» 5 И сказал им: «Сын Человеческий – Господин и субботы».	

Секция 51. Третий спор с фарисеями по поводу субботы после исцеления человека с иссохшей рукой в синагоге

Галилея

Марк (3:1–6)	Матфей (12:9–14)	Лука (6:6–11)	Иоанн
1 И пришел опять в синагогу; там был человек, имевший иссохшую руку. 2 И наблюдали за Ним, не исцелит ли его в субботу, чтобы обвинить Его. 3 Он же говорит человеку, имевшему иссохшую руку: «Стань на середину». 4 А им говорит: «Должно ли в субботу добро делать или зло делать? Душу спасти или погубить?» Но они молчали. 5 И, посмотрев на них с гневом, скорбя об ожесточении сердец их, говорит тому человеку: «Протяни руку твою». Он протянул, и стала рука его здорова, как другая. 6 Фарисеи, выйдя, немедленно вынесли с иродианами решение против Него, как бы погубить Его.	9 И, уйдя оттуда, вошел Он в синагогу их. 10 И вот, там был человек, имеющий сухую руку. И спросили Иисуса, чтобы обвинить Его: «Можно ли исцелять в субботу?» 11 Он же сказал им: «Кто из вас, имея одну овцу, если она в субботу упадет в яму, не возьмет ее и не вытащит? 12 Сколько же лучше человек овцы! Итак, можно в субботу делать добро». 13 Тогда говорит человеку тому: «Протяни руку твою». И он протянул, и стала она здорова, как другая. 14 Фарисеи же, выйдя, имели совещание против Него, как бы погубить Его. Но Иисус, узнав, удалился оттуда.	6 Случилось же и в другую субботу войти Ему в синагогу и учить. Там был человек, у которого правая рука была сухая. 7 Книжники же и фарисеи наблюдали за Ним, не исцелит ли в субботу, чтобы найти обвинение против Него. 8 Но Он, зная помышления их, сказал человеку, имеющему сухую руку: «Встань и выступи на середину». И он встал и выступил. 9 Тогда сказал им Иисус: «Спрошу Я вас: что должно делать в субботу – добро или зло? Спасти душу или погубить?» Они молчали. 10 И, посмотрев на них всех, сказал тому человеку: «Протяни руку твою». Он так и сделал – и стала рука его здорова, как другая. 11 Они же пришли в бешенство и говорили между собой, что бы им сделать с Иисусом.	

Секция 52. Иисус учит и исцеляет множество народа у моря Галилейского

Галилея

Марк (3:7–12)	Матфей (12:15–21)	Лука	Иоанн
7 Но Иисус с учениками Своими удалился к морю; и за Ним последовало множество народа из Галилеи, Иудеи, 8 Иерусалима, Идумеи и из-за Иордана. И живущие в окрестностях Тира и Сидона, услышав, что Он делал, шли к Нему в великом множестве. 9 И сказал ученикам Своим, чтобы готова была для Него лодка из-за многолюдства, чтобы не теснили Его. 10 Ибо многих Он исцелил, так что имевшие язвы бросались к Нему, чтобы коснуться Его. 11 И духи нечистые, когда видели Его, падали пред Ним и кричали: «Ты Сын Божий». 12 Но Он строго приказывал им, чтобы не делали Его известным.	15 И последовало за Ним множество народа, и Он исцелил их всех 16 и запретил им объявлять о Нем. 17 Да сбудется реченное через пророка Исаию, который говорит: 18 «Вот, Отрок Мой, Которого Я избрал, Возлюбленный Мой, к Которому благоволит душа Моя. Положу Дух Мой на Него, и возвестит народам суд; 19 не будет прекословить, не возопит, и никто не услышит на улицах голоса Его; 20 трости надломленной не переломит и льна курящегося не угасит, доколе не доставит суду победы; 21 и на имя Его будут уповать народы».		

Секция 53. Иисус избирает 12 апостолов после ночи молитвы

Марк (3:13–19)	Матфей	Лука (6:12–16)	Иоанн
[13] Потом взошел на гору и позвал к Себе кого Сам хотел; и пришли к Нему. [14] И поставил из них двенадцать, чтобы с Ним были, и чтобы посылать их на проповедь, [15] и чтобы они имели власть исцелять от болезней и изгонять бесов; [16] поставил Симона, дав ему имя Петр, [17] Иакова Зеведеева и Иоанна, брата Иакова, дав им имена Воанергес, то есть „сыны громовы“, [18] Андрея, Филиппа, Варфоломея, Матфея, Фому, Иакова Алфеева, Фаддея, Симона Кананита [19] и Иуду Искариота, который и предал Его.		[12] Случилось же в те дни, что Он взошел на гору помолиться и пробыл всю ночь в молитве к Богу. [13] Когда же настал день, призвал учеников Своих и избрал из них двенадцать, которых и назвал апостолами: [14] Симона, которого и назвал Петром, и Андрея, брата его, Иакова и Иоанна, Филиппа и Варфоломея, [15] Матфея и Фому, Иакова Алфеева и Симона, прозываемого Зилотом, [16] Иуду Иаковлева и Иуду Искариота, который потом сделался предателем.	

Секция 54. Нагорная проповедь. Преимущества и требования господства Мессии. Стандарты праведности Христа

ровное место на горе близ Капернаума

Марк	Матфей (главы 5–7)	Лука (6:17–30, 32–49)	Иоанн
Место и публика			
	[1] Увидев народ, Он взошел на гору, и, когда сел, приступили к Нему ученики Его. [2] И Он, отверзши уста Свои, учил их, говоря:	[17] …сойдя с ними, стал Он на ровном месте, и множество учеников Его, и много народа из всей Иудеи, и Иерусалима, и приморских мест тирских и сидонских, [18] которые пришли послушать Его и исцелиться от болезней своих, также и страдающие от нечистых духов были исцелены. [19] И весь народ хотел прикоснуться к Нему, потому что от Него исходила сила и исцеляла всех.	
1. Вступление: заповеди блаженства и обличения. Преимущества подданных Мессии			
	[3] «Блаженны нищие духом, ибо их есть Царство Небесное. [4] Блаженны плачущие, ибо они утешатся. [5] Блаженны кроткие, ибо они наследуют землю. [6] Блаженны алчущие и жаждущие правды, ибо они насытятся. [7] Блаженны милостивые, ибо они помилованы будут. [8] Блаженны чистые сердцем, ибо они Бога узрят. [9] Блаженны миротворцы, ибо они будут наречены сынами Божиими. [10] Блаженны изгнанные за правду, ибо их есть Царство Небесное. [11] Блаженны вы, когда будут поносить вас, и гнать, и всячески неправедно злословить за Меня. [12] Радуйтесь и веселитесь, ибо велика ваша награда на небесах: так гнали и пророков, бывших прежде вас.	[20] И Он, возведя очи Свои на учеников Своих, говорил: «Блаженны нищие духом, ибо ваше есть Царство Божие. [21] Блаженны алчущие ныне, ибо насытитесь. Блаженны плачущие ныне, ибо возрадуетесь. [22] Блаженны вы, когда возненавидят вас люди и когда отлучат вас, и будут поносить, и пронесут имя ваше как бесчестное за Сына Человеческого. [23] Возрадуйтесь в тот день и возвеселитесь, ибо велика вам награда на небесах. Так поступали с пророками отцы их. [24] Напротив, горе вам, богатые! Ибо вы уже получили свое утешение. [25] Горе вам, пресыщенные ныне! Ибо взалчете. Горе вам, смеющиеся ныне! Ибо восплачете и возрыдаете. [26] Горе вам, когда все люди будут говорить о вас хорошо! Ибо так поступали с лжепророками отцы их.	
2. Тема проповеди: стандарты праведности Христа, их отличие от стандартов книжников и фарисеев			

	[13] Вы – соль земли. Если же соль потеряет силу, то чем сделаешь ее соленой? Она уже ни к чему не годна, как разве выбросить ее вон на попрание людям. [14] Вы – свет мира. Не может укрыться город, стоящий на верху горы. [15] И, зажегши свечу, не ставят ее под сосудом, но на подсвечнике, и светит всем в доме. [16] Так да светит свет ваш пред людьми, чтобы они видели ваши добрые дела и прославляли Отца вашего Небесного. [17] Не думайте, что Я пришел нарушить закон или пророков – не нарушить пришел Я, но исполнить. [18] Ибо истинно говорю вам: доколе не прейдет небо и земля, ни одна йота или ни одна черта не прейдет из закона, пока не исполнится все. [19] Итак, кто нарушит одну из заповедей этих малейших и научит так людей, тот малейшим наречется в Царстве Небесном; а кто сотворит и научит, тот великим наречется в Царстве Небесном. [20] Ибо, говорю вам, если праведность ваша не превзойдет праведности книжников и фарисеев, то вы не войдете в Царство Небесное.		
3. Превосходство учения Христа над Писанием (как Ветхим Заветом, так и устным преданием) и шесть примеров (убийство, прелюбодеяние, развод, клятвы, месть, любовь к врагам)			
	[21] Вы слышали, что сказано древним: „Не убивай; кто же убьет, подлежит суду“. [22] А Я говорю вам, что всякий, гневающийся на брата своего напрасно, подлежит суду; кто же скажет брату своему: „Рака“, подлежит синедриону; а кто скажет: „Безумный“, подлежит геенне огненной. [23] Итак, если ты принесешь дар твой к жертвеннику и там вспомнишь, что брат твой имеет что-нибудь против тебя,	[27] Но вам, слушающим, говорю: любите врагов ваших, благотворите ненавидящим вас, [28] благословляйте проклинающих вас и молитесь за обижающих вас. [29] Ударившему тебя по щеке подставь и другую и отнимающему у тебя верхнюю одежду не препятствуй взять и рубашку. [30] Всякому, просящему у тебя, давай и от взявшего твое не	

	[24] оставь там дар твой пред жертвенником, и пойди прежде примирись с братом твоим, и тогда приди и принеси дар твой. [25] Мирись с соперником твоим скорее, пока ты еще на пути с ним, чтобы соперник не отдал тебя судье, а судья не отдал бы тебя слуге, и не ввергли бы тебя в темницу; [26] истинно говорю тебе: ты не выйдешь оттуда, пока не отдашь последний кодрант. [27] Вы слышали, что сказано древним: „Не прелюбодействуй“. [28] А Я говорю вам, что всякий, кто смотрит на женщину с вожделением, уже прелюбодействовал с нею в сердце своем. [29] Если же правый глаз твой соблазняет тебя, вырви его и брось от себя, ибо лучше для тебя, чтобы погиб один из членов твоих, а не все тело твое было ввержено в геенну. [30] И если правая твоя рука соблазняет тебя, отсеки ее и брось от себя, ибо лучше для тебя, чтобы погиб один из членов твоих, а не все тело твое было ввержено в геенну. [31] Сказано также, что, если кто разведется с женой своей, пусть даст ей разводную. [32] А Я говорю вам: кто разводится с женой своей, кроме вины прелюбодеяния, тот подает ей повод прелюбодействовать; и кто женится на разведенной, тот прелюбодействует. [33] Еще слышали вы, что сказано древним: „Не преступай клятвы, но исполняй пред Господом клятвы твои“. [34] А Я говорю вам: не клянись вовсе: ни небом, потому что оно престол Божий; [35] ни землей, потому что она подножие ног Его; ни Иерусалимом, потому что он город великого Царя; [36] ни головой твоей не клянись, потому что не можешь ни одного волоса сделать белым или черным. [37] Но да будет слово ваше: „да“ – „да“; „нет“ – „нет“; а что сверх этого, то от лукавого.	требуй назад. <…> [32] И если любите любящих вас, какая вам за то благодарность? Ибо и грешники любящих их любят. [33] И если делаете добро тем, которые вам делают добро, какая вам за то благодарность? Ибо и грешники то же делают. [34] И если взаймы даете тем, от которых надеетесь получить обратно, какая вам за то благодарность? Ибо и грешники дают взаймы грешникам, чтобы получить обратно столько же. [35] Но вы любите врагов ваших, и благотворите, и взаймы давайте, не ожидая ничего; и будет вам награда великая, и будете сынами Всевышнего; ибо Он благ и к неблагодарным, и к злым. [36] Итак, будьте милосердны, как и Отец ваш милосерден.	

	[38] Вы слышали, что сказано: „Око за око и зуб за зуб“. [39] А Я говорю вам: не противься злому. Но кто ударит тебя в правую щеку твою, обрати к нему и другую; [40] и кто захочет судиться с тобою и взять у тебя рубашку, отдай ему и верхнюю одежду; [41] и кто принудит тебя идти с ним одно поприще, иди с ним два. [42] Просящему у тебя дай и от хотящего занять у тебя не отвращайся. [43] Вы слышали, что сказано: „Люби ближнего твоего и ненавидь врага твоего“. [44] А Я говорю вам: любите врагов ваших, благословляйте проклинающих вас, благотворите ненавидящим вас и молитесь за обижающих вас и гонящих вас, [45] да будете сынами Отца вашего Небесного, ибо Он повелевает солнцу Своему всходить над злыми и добрыми и посылает дождь на праведных и неправедных. [46] Ибо если вы будете любить любящих вас, какая вам награда? Не то же ли делают и мытари? [47] И если вы приветствуете только братьев ваших, что особенного делаете? Не так же ли поступают и язычники? [48] Итак, будьте совершенны, как совершен Отец ваш Небесный.		
4. Проявление истинной праведности в отличие от показного лицемерия фарисеев (милостыня, молитвы, посты)			
	[1] Смотрите, не творите милостыни вашей пред людьми с тем, чтобы они видели вас; иначе не будет вам награды от Отца вашего Небесного. [2] Итак, когда творишь милостыню, не труби перед собой, как делают лицемеры в синагогах и на улицах, чтобы прославляли их люди. Истинно говорю вам: они уже получают награду свою.		

	[3] У тебя же, когда творишь милостыню, пусть левая рука твоя не знает, что делает правая, [4] чтобы милостыня твоя была втайне; и Отец твой, видящий тайное, воздаст тебе явно. [5] И когда молишься, не будь, как лицемеры, которые любят в синагогах и на углах улиц, останавливаясь, молиться, чтобы показаться перед людьми. Истинно говорю вам, что они уже получают награду свою. [6] Ты же, когда молишься, войди в комнату твою и, затворив дверь твою, помолись Отцу твоему, Который втайне; и Отец твой, видящий тайное, воздаст тебе явно. [7] А молясь, не говорите лишнего, как язычники, ибо они думают, что в многословии своем будут услышаны; [8] не уподобляйтесь им, ибо знает Отец ваш, в чем вы имеете нужду, прежде вашего прошения у Него. [9] Молитесь же так: „Отче наш, сущий на небесах! Да святится имя Твое; [10] да придет Царство Твое; да будет воля Твоя и на земле, как на небе; [11] хлеб наш насущный дай нам на этот день; [12] и прости нам долги наши, как и мы прощаем должникам нашим; [13] и не введи нас в искушение, но избавь нас от лукавого. Ибо Твое есть Царство, и сила, и слава вовеки. Аминь“. [14] Ибо если вы будете прощать людям согрешения их, то простит и вам Отец ваш Небесный, [15] а если не будете прощать людям согрешений их, то и Отец ваш не простит вам согрешений ваших. [16] Также, когда поститесь, не будьте унылы, как лицемеры, ибо они делают мрачными свои лица, чтобы показаться людям постящимися. Истинно говорю вам, что они уже получают		

	награду свою. 17 А ты, когда постишься, помажь голову твою и умой лицо твое, 18 чтобы явиться постящимся не перед людьми, но пред Отцом твоим, Который втайне; и Отец твой, видящий тайное, воздаст тебе явно.		
5. Сосредоточенное поклонение Богу в противовес мирским целям и тревоге			
	19 Не собирайте себе сокровищ на земле, где моль и ржа истребляют и где воры подкапывают и крадут, 20 но собирайте себе сокровища на небе, где ни моль, ни ржа не истребляют и где воры не подкапывают и не крадут, – 21 ибо где сокровище ваше, там будет и сердце ваше. 22 Светильник тела есть око. Итак, если око твое будет чисто, то всё тело твое будет светло; 23 если же око твое будет худо, то всё тело твое будет темно. Итак, если свет, который в тебе, тьма, то какова же тьма? 24 Никто не может служить двум господам: ибо или одного будет ненавидеть, а другого любить; или одному будет усердствовать, а другим – пренебрегать. Не можете служить Богу и мамоне. 25 Поэтому говорю вам: не заботьтесь для души вашей, что вам есть и что пить; ни для тела вашего, во что одеться. Душа не больше ли пищи и тело – одежды? 26 Взгляните на птиц небесных: они не сеют, и не жнут, и не собирают в житницы; и Отец ваш Небесный питает их. Вы не гораздо ли лучше их? 27 Да и кто из вас, заботясь, может прибавить себе росту хотя на один локоть? 28 И об одежде что заботитесь? Посмотрите на полевые лилии, как они растут: не трудятся, не прядут; 29 но говорю вам, что и Соломон во всей славе своей не		

	одевался так, как всякая из них. 30 Если же траву полевую, которая сегодня есть, а завтра будет брошена в печь, Бог так одевает, тем более вас, маловеры! 31 Итак, не заботьтесь и не говорите: „Что нам есть?“, или „Что пить?“, или „Во что одеться?“, 32 потому что всего этого ищут язычники и потому что Отец ваш Небесный знает, что вы имеете нужду во всем этом. 33 Ищите же прежде Царства Божьего и правды Его, и это все приложится вам. 34 Итак, не заботьтесь о завтрашнем дне, ибо завтрашний сам будет заботиться о своем: довольно для каждого дня своей заботы.		
6. Придирки, критика и осуждение других			
	1 Не судите, да не судимы будете, 2 ибо каким судом судите, таким будете судимы; и какой мерой мерите, такой и вам будут мерить. 3 И что ты смотришь на щепку в глазу брата твоего, а бревна в твоем глазу не чувствуешь? 4 Или как скажешь брату твоему: „Дай, я выну щепку из глаза твоего“, а вот, в твоем глазу бревно? 5 Лицемер! Вынь прежде бревно из твоего глаза и тогда увидишь, как вынуть щепку из глаза брата твоего. 6 Не давайте святыни псам и не бросайте жемчуга вашего перед свиньями, чтобы они не попрали его ногами своими и, обернувшись, не растерзали вас.	37 Не судите, и не будете судимы; не осуждайте, и не будете осуждены; прощайте, и прощены будете; 38 давайте, и дастся вам: мерой доброй, утрясенной, нагнетенной и переполненной отсыплют вам в лоно ваше; ибо какой мерой мерите, такой же отмерится и вам». 39 Сказал также им притчу: «Может ли слепой водить слепого? Не оба ли упадут в яму? 40 Ученик не бывает выше своего учителя; но, усовершенствовавшись, будет всякий, как учитель его. 41 Что ты смотришь на щепку в глазу брата твоего, а бревна в твоем глазу не чувствуешь? 42 Или как можешь сказать брату твоему: „Брат! Дай, я выну щепку из глаза твоего“, – когда сам не видишь бревна в твоем глазу? Лицемер! Вынь прежде бревно из твоего глаза и тогда увидишь, как вынуть щепку из глаза брата твоего.	
7. Молитва и Золотое правило			

	7 Просите – и дано будет вам; ищите – и найдете; стучите – и отворят вам; 8 ибо всякий просящий получает, и ищущий находит, и стучащему отворят. 9 Есть ли между вами такой человек, который, когда сын его попросит у него хлеба, подал бы ему камень? 10 И когда попросит рыбы, подал бы ему змею? 11 Итак, если вы, будучи злы, умеете даяния благие давать детям вашим, тем более Отец ваш Небесный даст блага просящим у Него. 12 Итак, во всем, как хотите, чтобы с вами поступали люди, так поступайте и вы с ними, ибо в этом закон и пророки.	31 И как хотите, чтобы с вами поступали люди, так и вы поступайте с ними.	
8. Заключение проповеди. Учение о личной праведности в притчах			
	13 Входите тесными вратами, потому что широки врата и пространен путь, ведущие в погибель, и многие идут ими; 14 потому что тесны врата и узок путь, ведущие в жизнь, и немногие находят их. 15 Берегитесь лжепророков, которые приходят к вам в овечьей одежде, а внутри суть волки хищные. 16 По плодам их узнаете их. Собирают ли с терновника виноград или с репейника смоквы? 17 Так, всякое дерево доброе приносит и плоды добрые, а худое дерево приносит и плоды худые. 18 Не может дерево доброе приносить плоды худые, ни дерево худое приносить плоды добрые. 19 Всякое дерево, не приносящее плода доброго, срубают и бросают в огонь. 20 Итак, по плодам их узнаете их. 21 Не всякий, говорящий Мне: „Господи! Господи!“, – войдет в Царство Небесное, но исполняющий волю Отца Моего Небесного.	43 Нет доброго дерева, которое приносило бы худой плод; и нет худого дерева, которое приносило бы плод добрый, 44 ибо всякое дерево познаётся по плоду своему, потому что не собирают смокв с терновника и не снимают винограда с кустарника. 45 Добрый человек из доброго сокровища сердца своего выносит доброе, а злой человек из злого сокровища сердца своего выносит злое, ибо от избытка сердца говорят уста его. 46 Что вы зовете Меня: „Господи! Господи!“ – и не делаете того, что Я говорю? 47 Всякий, приходящий ко Мне, и слушающий слова Мои, и исполняющий их, скажу вам, кому подобен. 48 Он подобен человеку, строящему дом, который копал, углубился и положил основание на камне; и когда случилось наводнение и вода напёрла на этот дом, то не могла поколебать его, потому что он основан был на камне. 49 А слушающий и неисполняющий подобен человеку,	

	[22] Многие скажут Мне в тот день: „Господи! Господи! Не от Твоего ли имени мы пророчествовали? И не Твоим ли именем бесов изгоняли? И не Твоим ли именем многие чудеса творили?“ [23] И тогда объявлю им: „Я никогда не знал вас; отойдите от Меня, делающие беззаконие“. [24] Итак, всякого, кто слушает слова Мои эти и исполняет их, уподоблю человеку благоразумному, который построил дом свой на камне: [25] и пошел дождь, и разлились реки, и подули ветры, и устремились на дом тот – и он не упал, потому что основан был на камне.[26] А всякий, кто слушает эти слова Мои и не исполняет их, уподобится человеку безрассудному, который построил дом свой на песке: [27] и пошел дождь, и разлились реки, и подули ветры, и налегли на дом тот – и он упал, и было падение его великое». [28] И когда Иисус окончил слова эти, народ дивился учению Его, [29] ибо Он учил их как власть имеющий, а не как книжники и фарисеи. [1] Когда же сошел Он с горы, за Ним последовало множество народа.	построившему дом на земле без основания, который, когда напёрла на него вода, тотчас обрушился; и разрушение дома этого было великое».	

Секция 55. Иисус исцеляет слугу сотника в Капернауме

Марк	Матфей (8:5–13)	Лука (7:1–10)	Иоанн
	5 Когда же вошел Иисус в Капернаум, к Нему подошел сотник и просил Его: 6 «Господи! Слуга мой лежит дома парализованный и жестоко страдает». 7 Иисус говорит ему: «Я приду и исцелю его». 8 Сотник же, отвечая, сказал: «Господи! Я недостоин, чтобы Ты вошел под кров мой, но скажи только слово – и выздоровеет слуга мой; 9 ибо и я подвластный человек, но, имея у себя в подчинении воинов, говорю одному: „Пойди“, – и идет; и другому: „Приди“, – и приходит; и слуге моему: „Сделай то“, – и делает». 10 Услышав это, Иисус удивился и сказал идущим за Ним: «Истинно говорю вам, и в Израиле не нашел Я такой веры. 11 Говорю же вам, что многие придут с востока и запада и возлягут с Авраамом, Исааком и Иаковом в Царстве Небесном; 12 а сыны Царства извержены будут во тьму внешнюю; там будет плач и скрежет зубов». 13 И сказал Иисус сотнику: «Иди, и, как ты веровал, да будет тебе». И выздоровел слуга его в тот час.	1 Когда Он окончил все слова Свои к слушавшему народу, то вошел в Капернаум. 2 У одного сотника слуга, которым он дорожил, был смертельно болен. 3 Услышав об Иисусе, он послал к Нему иудейских старейшин просить Его, чтобы пришел исцелить слугу его. 4 И они, придя к Иисусу, убедительно просили Его, говоря: «Он достоин, чтобы Ты сделал для него это, 5 ибо он любит народ наш и построил нам синагогу». 6 Иисус пошел с ними. И когда Он был уже недалеко от дома, сотник прислал к Нему друзей сказать Ему: «Не трудись, Господи! Ибо я недостоин, чтобы Ты вошел под кров мой, 7 потому и себя самого не почел я достойным прийти к Тебе; но скажи слово, и выздоровеет слуга мой. 8 Ибо и я подвластный человек, но, имея у себя в подчинении воинов, говорю одному: „Пойди“ – и идет; и другому: „Приди“ – и приходит; и слуге моему: „Сделай то“ – и делает». 9 Услышав это, Иисус удивился ему и, обернувшись к идущему за Ним народу, сказал: «Говорю вам, что и в Израиле не нашел Я такой веры». 10 Посланные, возвратившись в дом, нашли больного слугу выздоровевшим.	

Секция 56. Воскрешение сына вдовы в Наине

Марк	Матфей	Лука (7:11–17)	Иоанн
		11 После этого Иисус пошел в город, называемый Наин; и с Ним шли многие из учеников Его и множество народа. 12 Когда же Он приблизился к городским воротам, то вот, выносили умершего, единственного сына у матери, а она была вдова; и много народа шло с ней из города. 13 Увидев ее, Господь сжалился над ней и сказал ей: «Не плачь». 14 И, подойдя, прикоснулся к одру; несшие остановились, и Он сказал: «Юноша! Тебе говорю, встань!» 15 Мертвый, поднявшись, сел и стал говорить; и отдал его Иисус матери его. 16 И всех объял страх, и славили Бога, говоря: «Великий пророк восстал между нами» и «Бог посетил народ Свой». 17 Такое мнение о Нем распространилось по всей Иудее и по всей окрестности.	

Секция 57. Послание Иоанна Крестителя и похвала Иисуса

Галилея

Марк	Матфей (11:2–19)	Лука (7:18–35)	Иоанн
	[2] Иоанн же, услышав в темнице о делах Христовых, послал двоих из учеников своих [3] сказать Ему: «Ты ли Тот, Который должен прийти, или ожидать нам другого?» [4] И сказал им Иисус в ответ: «Пойдите, скажите Иоанну, что слышите и видите: [5] слепые прозревают, и хромые ходят, прокаженные очищаются, и глухие слышат, мертвые воскресают, и нищие благовествуют; [6] и блажен, кто не соблазнится обо Мне». [7] Когда же они пошли, Иисус начал говорить народу об Иоанне: «Что смотреть ходили вы в пустыню? Трость ли, ветром колеблемую? [8] Что же смотреть ходили вы? Человека ли, одетого в мягкие одежды? Носящие мягкие одежды находятся в чертогах царских. [9] Что же смотреть ходили вы? Пророка? Да, говорю вам, и больше пророка. [10] Ибо он тот, о котором написано: „Вот, Я посылаю ангела Моего пред лицом Твоим, который приготовит путь Твой пред Тобою“. [11] Истинно говорю вам: из рожденных женщинами не восставал больший Иоанна Крестителя; но меньший в Царстве Небесном больше его. [12] От дней же Иоанна Крестителя доныне Царство Небесное силой берется, и употребляющие усилие восхищают его, [13] ибо все пророки и закон прорекли до Иоанна.	[18] И возвестили Иоанну ученики его обо всём том. [19] Иоанн, призвав двоих из учеников своих, послал к Иисусу спросить: «Ты ли Тот, Который должен прийти, или ожидать нам другого?» [20] Они, придя к Иисусу, сказали: «Иоанн Креститель послал нас к Тебе спросить: „Ты ли Тот, Который должен прийти, или ожидать нам другого?“» [21] А в это время Он многих исцелил от болезней, и недугов, и от злых духов и многим слепым даровал зрение. [22] И сказал им Иисус в ответ: «Пойдите, скажите Иоанну, что вы видели и слышали: слепые прозревают, хромые ходят, прокаженные очищаются, глухие слышат, мертвые воскресают, нищие благовествуют; [23] и блажен, кто не усомнится во Мне!» [24] Когда же посланные Иоанном ушли, начал говорить народу об Иоанне: «Что смотреть ходили вы в пустыню? Трость ли, ветром колеблемую? [25] Что же смотреть ходили вы? Человека ли, одетого в мягкие одежды? Но одевающиеся пышно и роскошно живущие находятся при дворах царских. [26] Что же смотреть ходили вы? Пророка ли? Да, говорю вам, и больше пророка. [27] Он тот, о котором написано: „Вот Я посылаю ангела Моего пред лицом Твоим, который приготовит путь Твой пред Тобой“. [28] Ибо говорю вам: из рожденных женщинами нет ни одного пророка больше Иоанна Крестителя; но меньший в Царстве Божьем больше его. [29] И весь народ слушавший и мытари воздали славу Богу,	

	[14] И если хотите принять, он есть Илия, которому должно прийти. [15] Кто имеет уши слышать, да слышит! [16] Но кому уподоблю род этот? Он подобен детям, которые сидят на улице и, обращаясь к своим товарищам, [17] говорят: „Мы играли вам на свирели, и вы не плясали; мы пели вам печальные песни, и вы не рыдали“. [18] Ибо пришел Иоанн, и не ест, и не пьет; и говорят: „В нем бес“. [19] Пришел Сын Человеческий, ест и пьет; и говорят: „Вот человек, который любит есть и пить вино, друг мытарям и грешникам“. И оправдана премудрость детьми ее».	крестившись крещением Иоанновым; [30] а фарисеи и законники отвергли волю Божию о себе, не крестившись от него». [31] Тогда Господь сказал: «С кем сравню людей рода этого? Кому они подобны? [32] Они подобны детям, которые сидят на улице, кличут друг друга и говорят: „Мы играли вам на свирели, и вы не плясали; мы пели вам плачевные песни, и вы не плакали“. [33] Ибо пришел Иоанн Креститель: ни хлеба не ест, ни вина не пьет; и говорите: „В нем бес“. [34] Пришел Сын Человеческий: ест и пьет; и говорите: „Вот человек, который любит есть и пить вино, друг мытарям и грешникам“. [35] И оправдана премудрость всеми детьми ее».	

Секция 58. Горе городам, которым были предоставлены возможности. Заявление Иисуса как учителя об Отце

Галилея

Марк	Матфей (11:20–30)	Лука	Иоанн
	20 Тогда начал Он укорять города, в которых наиболее явлено было сил Его, за то, что они не покаялись: 21 «Горе тебе, Хоразин! Горе тебе, Вифсаида! Ибо если бы в Тире и Сидоне явлены были силы, явленные в вас, то давно бы они во вретище и пепле покаялись; 22 но говорю вам: Тиру и Сидону отраднее будет в день суда, нежели вам. 23 И ты, Капернаум, до неба вознесшийся, до ада низвергнешься, ибо если бы в Содоме явлены были силы, явленные в тебе, то он оставался бы до сего дня; 24 но говорю вам, что земле содомской отраднее будет в день суда, нежели тебе». 25 В то время, продолжая речь, Иисус сказал: «Славлю Тебя, Отче, Господи неба и земли, что Ты утаил это от мудрых и разумных и открыл то младенцам! 26 Да, Отче! Ибо таково было Твое благоволение. 27 Все предано Мне Отцом Моим, и никто не знает Сына, кроме Отца; и Отца не знает никто, кроме Сына и кому Сын хочет открыть. 28 Придите ко Мне, все измученные и обремененные, и Я успокою вас; 29 возьмите иго Мое на себя и научитесь от Меня, ибо Я кроток и смирен сердцем, и найдете покой душам вашим, 30 ибо иго Мое благо, и бремя Мое легко».		

Секция 59. Помазание ног Христа грешницей в доме Симона-фарисея. Притча о двух должниках

Галилея

Марк	Матфей	Лука (7:36–50)	Иоанн
		36 Некто из фарисеев просил Его вкусить с ним пищи; и Он, войдя в дом фарисея, возлег. 37 И вот женщина того города, которая была грешницей, узнав, что Он возлежит в доме фарисея, принесла алебастровый сосуд с миром, 38 и, став позади у ног Его и плача, начала обливать ноги Его слезами и отирать волосами головы своей, и целовала ноги Его, и мазала миром. 39 Видя это, фарисей, пригласивший Его, сказал сам в себе: «Если бы Он был пророком, то знал бы, кто и какая женщина прикасается к Нему, ибо она грешница». 40 Обратившись к нему, Иисус сказал: «Симон! Я имею нечто сказать тебе». Он говорит: «Скажи, Учитель». 41 Иисус сказал: «У одного заимодавца было два должника: один должен был пятьсот динариев, а другой пятьдесят, 42 но как они не имели чем заплатить, он простил обоим. Скажи же, который из них более возлюбит его?» 43 Симон отвечал: «Думаю, тот, которому более простил». Он сказал ему: «Правильно ты рассудил». 44 И, повернувшись к женщине, сказал Симону: «Видишь ли ты эту женщину? Я пришел в дом твой, и ты воды Мне на ноги не дал, а она слезами облила Мне ноги и волосами головы своей отёрла; 45 ты целования Мне не дал, а она, с тех пор как Я пришел, не перестает целовать у Меня ноги; 46 ты головы Мне маслом не помазал, а она миром помазала Мне ноги. 47 А потому говорю тебе: прощаются грехи её многие за то, что она возлюбила много, а кому мало прощается, тот мало любит». 48 Ей же сказал: «Прощаются тебе грехи». 49 И возлежавшие с Ним начали говорить про себя: «Кто Сей, что и грехи прощает?» 50 Он же сказал женщине: «Вера твоя спасла тебя, иди с миром».	

Секция 60. Второй обход Галилеи

Марк	Матфей	Лука (8:1–3)	Иоанн
		[1] После этого Он проходил по городам и селениям, проповедуя и благовествуя Царство Божие, и с Ним двенадцать, [2] и некоторые женщины, которых Он исцелил от злых духов и болезней: Мария, называемая Магдалиной, из которой вышли семь бесов, [3] и Иоанна, жена Хузы, домоправителя Ирода, и Сусанна, и многие другие, которые служили Ему имением своим.	

Секция 61. Нечестивые обвинения в союзе с веельзевулом

Галилея

Марк (3:20–30)	Матфей (12:22–37)	Лука	Иоанн
20 Приходят в дом; и опять сходится народ, так что им невозможно было и хлеба есть. 21 И, услышав, близкие Его пошли взять Его, ибо говорили, что Он вышел из себя. 22 А книжники, пришедшие из Иерусалима, говорили, что Он имеет в Себе веельзевула и что изгоняет бесов силою бесовского князя. 23 И, призвав их, говорил им притчами: «Как может сатана изгонять сатану? 24 Если царство разделится само в себе, не может устоять царство то; 25 и если дом разделится сам в себе, не может устоять дом тот; 26 и если сатана восстал на самого себя и разделился, не может устоять, но пришел конец его. 27 Никто, войдя в дом сильного, не может расхитить вещей его, если прежде не свяжет сильного, и тогда расхитит дом его. 28 Истинно говорю вам: будут прощены сынам человеческим все грехи и хуления, какими бы ни хулили; 29 но кто будет хулить Духа Святого, тому не будет прощения вовек, но подлежит он вечному осуждению». 30 Это сказал Он, потому что говорили: «В Нем нечистый дух».	22 Тогда привели к Нему бесноватого слепого и немого; и исцелил его, так что слепой и немой стал и говорить, и видеть. 23 И дивился весь народ, и говорил: «Не это ли Христос, Сын Давидов?» 24 Фарисеи же, услышав это, сказали: «Он изгоняет бесов не иначе как силой веельзевула, князя бесовского». 25 Но Иисус, зная помышления их, сказал им: «Всякое царство, разделившееся само в себе, опустеет; и всякий город или дом, разделившийся сам в себе, не устоит. 26 И если сатана сатану изгоняет, то он разделился сам с собой. Как же устоит царство его? 27 И если Я силой веельзевула изгоняю бесов, то сыновья ваши чьею силою изгоняют? Поэтому они будут вам судьями. 28 Если же Я Духом Божиим изгоняю бесов, то, конечно, достигло вас Царство Божие. 29 Или как может кто войти в дом сильного и расхитить вещи его, если прежде не свяжет сильного? И тогда расхитит дом его. 30 Кто не со Мной, тот против Меня; и кто не собирает со Мной, тот расточает. 31 Поэтому говорю вам: всякий грех и хула простятся людям, а хула на Духа не простится людям; 32 если кто скажет слово на Сына Человеческого, простится ему; если же кто скажет на Духа Святого, не простится ему ни в этом веке, ни в будущем. 33 Или признайте дерево хорошим и плод его хорошим, или признайте дерево худым и плод его худым, ибо дерево познается по плоду. 34 Порождения ехидны! Как вы можете говорить доброе, будучи злы? Ибо от избытка сердца говорят уста. 35 Добрый человек из доброго сокровища выносит доброе, а злой человек из злого сокровища выносит злое. 36 Говорю же вам, что за всякое праздное слово, какое скажут люди, дадут они ответ в день суда: 37 ибо от слов своих оправдаешься и от слов своих осудишься».		

Секция 62. Книжники и фарисеи требуют знамения

Галилея, тот же день

Марк	Матфей (12:38–45)	Лука	Иоанн
	38 Тогда некоторые из книжников и фарисеев сказали: «Учитель! Хотелось бы нам видеть от Тебя знамение». 39 Но Он сказал им в ответ: «Род лукавый и прелюбодейный ищет знамения; и знамение не дастся ему, кроме знамения Ионы, пророка; 40 ибо, как Иона был во чреве кита три дня и три ночи, так и Сын Человеческий будет в сердце земли три дня и три ночи. 41 Ниневитяне восстанут на суд с родом этим и осудят его, ибо они покаялись от проповеди Ионы; и вот, здесь больше Ионы. 42 Царица южная восстанет на суд с родом этим и осудит его, ибо она приходила от пределов земли послушать мудрости Соломона; и вот, здесь больше Соломона. 43 Когда нечистый дух выйдет из человека, то ходит по безводным местам, ища покоя, и не находит; 44 тогда говорит: „Возвращусь в дом мой, откуда я вышел“. И, придя, находит его незанятым, выметенным и убранным; 45 тогда идет и берет с собой семь других духов, злее себя, и, войдя, живут там; и бывает для человека того последнее хуже первого. Так будет и с этим злым родом».		

Секция 63. Мать и братья Христа желают забрать его домой

Галилея, тот же день

Марк (3:31–35)	Матфей (12:46–50)	Лука (8:19–21)	Иоанн
31 И пришли мать и братья Его, и, стоя вне дома, послали к Нему звать Его. 32 Около Него сидел народ. И сказали Ему: «Вот мать Твоя, и братья Твои, и сестры Твои вне дома, спрашивают Тебя». 33 И отвечал им: «Кто мать Моя и братья Мои?» 34 И, обозрев сидящих вокруг Себя, говорит: «Вот мать Моя и братья Мои, 35 ибо кто будет исполнять волю Божию, тот Мне брат, и сестра, и мать».	46 Когда же Он еще говорил к народу, мать и братья Его стояли вне дома, желая говорить с Ним. 47 И некто сказал Ему: «Вот мать Твоя и братья Твои стоят вне, желая говорить с Тобой». 48 Он же сказал в ответ говорившему: «Кто мать Моя? И кто братья Мои?» 49 И, указав рукой Своей на учеников Своих, сказал: «Вот мать Моя и братья Мои, 50 ибо кто будет исполнять волю Отца Моего Небесного, тот Мне брат, и сестра, и мать».	19 И пришли к Нему мать и братья Его, и не могли подойти к Нему из-за множества народа. 20 И дали знать Ему: «Мать и братья Твои стоят вне, желая видеть Тебя». 21 Он сказал им в ответ: «Мать Моя и братья Мои – это слушающие слово Божие и исполняющие его».	

Секция 64. Первая большая группа притч

у моря Галилейского, тот же день

Вступление			
Марк (4:1–2)	**Матфей (13:1–3)**	**Лука (8:4)**	**Иоанн**
[1] И опять начал учить при море; и собралось к Нему множество народа, так что Он вошел в лодку и был на море, а весь народ был на земле, у моря. [2] И учил их притчами много, и в учении Своем говорил им:	[1] Выйдя же в день тот из дома, Иисус сел у моря. [2] И собралось к Нему множество народа, так что Он вошел в лодку и сел; а весь народ стоял на берегу. [3] И поучал их много притчами, говоря:	[4] Когда же собралось множество народа и из всех городов жители сходились к Нему, Он начал говорить притчею:	
1. Притчи, рассказанные собравшимся у моря: а) притча о сеятеле			
Марк (4:3–25)	**Матфей (13:3–23)**	**Лука (8:5–18)**	**Иоанн**
[3] «Слушайте: вот вышел сеятель сеять; [4] и когда сеял, случилось, что иное упало при дороге, и налетели птицы и поклевали то. [5] Иное упало на каменистое место, где немного было земли, и скоро взошло, потому что земля была неглубока; [6] когда же взошло солнце, увяло и, как не имело корня, засохло. [7] Иное упало в терние, и терние выросло и заглушило семя, и оно не дало плода. [8] И иное упало на добрую землю и	[3] И поучал их много притчами, говоря: «Вот вышел сеятель сеять; [4] и когда он сеял, иное упало при дороге, и налетели птицы, и поклевали то; [5] иное упало на места каменистые, где немного было земли, и скоро взошло, потому что земля была неглубока, [6] когда же взошло солнце, увяло, и, как не имело корня, засохло; [7] иное упало в терние, и выросло терние, и заглушило его; [8] иное упало на добрую землю и принесло плод: одно во сто крат, а другое в шестьдесят, иное же в тридцать. [9] Кто имеет уши слышать, да слышит!»	[5] «Вышел сеятель сеять семя свое, и когда он сеял, иное упало при дороге и было потоптано, и птицы небесные поклевали его; [6] а иное упало на камень и, взойдя, засохло, потому что не имело влаги; [7] а иное упало между тернием, и выросло терние, и заглушило его; [8] а иное упало на добрую землю и, взойдя, принесло плод сторичный». Сказав это, возгласил: «Кто имеет уши слышать, да слышит!» [9] Ученики же Его спросили у Него: «Что бы значила притча эта?» [10] Он сказал: «Вам дано знать тайны Царства Божьего, а прочим – в притчах, так что они	

дало плод, взойдя и возрастая; и принесло иное тридцать, иное шестьдесят и иное сто». [9] И сказал им: «Кто имеет уши слышать, да слышит!» [10] Когда же остался без народа, окружающие Его вместе с двенадцатью спросили Его о притче. [11] И сказал им: «Вам дано знать тайны Царства Божьего, а тем, внешним, все бывает в притчах; [12] так что они своими глазами смотрят – и не видят; своими ушами слышат – и не разумеют; и не обратятся, и не будет прощено им». [13] И говорит им: «Не понимаете этой притчи? Как же вам уразуметь все притчи? [14] Сеятель слово сеет. [15] Посеянное при дороге означает тех, в которых сеется слово, но к которым, когда услышат, тотчас приходит сатана и похищает слово, посеянное в сердцах их. [16] Подобным образом и посеянное на каменистом месте означает тех, которые, когда услышат слово, тотчас с радостью принимают его, [17] но не имеют в себе корня и непостоянны; потом, когда настанет скорбь или гонение за слово, тотчас	[10] И, приступив, ученики сказали Ему: «Почему притчами говоришь им?» [11] Он сказал им в ответ: «Потому что вам дано знать тайны Царства Небесного, а им не дано, [12] ибо кто имеет, тому дано будет и приумножится, а кто не имеет, у того отнимется и то, что имеет; [13] потому говорю им притчами, что они видя не видят, и слыша не слышат, и не разумеют; [14] и сбывается над ними пророчество Исаии, которое говорит: „Слухом услышите – и не уразумеете, и глазами смотреть будете – и не увидите“, [15] ибо огрубело сердце людей этих, и ушами с трудом слышат, и глаза свои сомкнули, да не увидят глазами, и не услышат ушами, и не уразумеют сердцем, и да не обратятся, чтобы Я исцелил их. [16] Ваши же блаженны очи, что видят, и уши ваши, что слышат, [17] ибо истинно говорю вам, что многие пророки и праведники желали видеть, что вы видите, и не видели, и слышать, что вы слышите, и не слышали. [18] Вы же выслушайте значение притчи о сеятеле. [19] Ко всякому, слушающему слово о Царстве и не разумеющему, приходит лукавый и похищает посеянное в сердце его – вот кого	видя не видят и слыша не разумеют. [11] Вот что значит притча эта: семя есть слово Божие; [12] а упавшее при дороге – это слушающие, к которым потом приходит дьявол и уносит слово из сердца их, чтобы они не уверовали и не спаслись; [13] а упавшее на камень – это те, которые, услышав слово, с радостью принимают, но не имеют корня, и некоторое время веруют, а во время искушения отпадают; [14] а упавшее в терние – это те, которые слушают слово, но, отойдя, заботами, богатством и наслаждениями житейскими заглушают его и не приносят плода; [15] а упавшее на добрую землю – это те, которые, услышав слово, хранят его в добром и чистом сердце и приносят плод в терпении». Сказав это, Он возгласил: «Кто имеет уши слышать, да слышит! [16] Никто, зажегши свечу, не покрывает ее сосудом и не ставит под кровать, а ставит на подсвечник, чтобы входящие видели свет. [17] Ибо нет ничего тайного, что не сделалось бы явным, ни сокровенного, что не сделалось бы известным и не обнаружилось бы. [18] Итак, наблюдайте, как вы слушаете; ибо кто имеет, тому дано будет, а кто не имеет, у того отнимется и то, что он думает иметь».	

соблазняются. 18 Посеянное в тернии означает слышащих слово, 19 но в которых заботы века сего, обольщение богатством и другие пожелания, входя в них, заглушают слово, и оно бывает без плода. 20 А посеянное на доброй земле означает тех, которые слушают слово, и принимают, и приносят плод – один в тридцать, другой в шестьдесят, иной во сто крат». 21 И сказал им: «Для того ли приносится свеча, чтобы поставить ее под сосуд или под кровать? Не для того ли, чтобы поставить ее на подсвечнике? 22 Нет ничего тайного, что не сделалось бы явным, и ничего не бывает потаенного, что не вышло бы наружу. 23 Если кто имеет уши слышать, да слышит!» 24 И сказал им: «Замечайте, что слышите: какою мерою мерите, такою отмерено будет вам и прибавлено будет вам, слушающим. 25 Ибо кто имеет, тому дано будет, а кто не имеет, у того отнимется и то, что имеет».	означает посеянное при дороге. 20 А посеянное на каменистых местах означает того, кто слышит слово и тотчас с радостью принимает его, 21 но не имеет в себе корня и непостоянен: когда настанет скорбь или гонение за слово, тотчас соблазняется. 22 А посеянное в тернии означает того, кто слышит слово, но забота века сего и обольщение богатством заглушают слово, и оно бывает бесплодно. 23 Посеянное же на доброй земле означает слышащего слово и разумеющего, который и бывает плодоносен, так что иной приносит плод во сто крат, иной в шестьдесят, а иной в тридцать».		
б) притча о растущем зерне			

Марк (4:26–29)	Матфей	Лука	Иоанн
[26] И сказал: «Царство Божие подобно тому, как если человек бросит семя в землю; [27] и спит, и встает – ночью и днем; и как семя всходит и растет, не знает он, [28] ибо земля сама собой производит сперва зелень, потом колос, потом полное зерно в колосе. [29] Когда же созреет плод, немедленно посылает серп, потому что настала жатва».			
в) притча о плевелах			
Марк	**Матфей (13:24–30)**	**Лука**	**Иоанн**
	[24] Другую притчу предложил Он им, говоря: «Царство Небесное подобно человеку, посеявшему доброе семя на поле своем. [25] Когда же люди спали, пришел враг его, и посеял между пшеницей плевелы, и ушел. [26] Когда взошла зелень и показался плод, тогда появились и плевелы. [27] Придя же, рабы хозяина дома сказали ему: „Господин! Не доброе ли семя сеял ты на поле твоем? Откуда же на нем плевелы?“ [28] Он же сказал им: „Враг сделал это“. А рабы сказали ему: „Хочешь ли, мы пойдем выберем их?“ [29] Но он сказал: „Нет! Чтобы, выбирая плевелы, вы не выдергали вместе с ними		

	пшеницу; 30 оставьте расти вместе то и другое до жатвы. И во время жатвы я скажу жнецам: "Соберите прежде плевелы и свяжите их в снопы, чтобы сжечь их, а пшеницу уберите в житницу мою"“».		
г) притча о горчичном зерне			
Марк (4:30–32)	**Матфей (13:31–32)**	**Лука**	**Иоанн**
30 И сказал: «Чему уподобим Царство Божие? Или какою притчею изобразим его? 31 Оно – как зерно горчичное, которое, когда сеется в землю, меньше всех семян на земле; 32 а когда посеяно, всходит, и становится больше всех злаков, и пускает большие ветви, так что под тенью его могут укрываться птицы небесные».	31 Другую притчу предложил Он им, говоря: «Царство Небесное подобно зерну горчичному, которое человек взял и посеял на поле своем, 32 которое, хотя меньше всех семян, но когда вырастет, бывает больше всех злаков и становится деревом, так что прилетают птицы небесные и укрываются в ветвях его».		
д) притча о закваске и множество других притч			
Марк (4:33–34)	**Матфей (13:33–35)**	**Лука**	**Иоанн**
33 И таковыми многими притчами проповедовал им слово, сколько они могли слышать. 34 Без притчи же не говорил им, а ученикам наедине изъяснял все.	33 Другую притчу сказал Он им: «Царство Небесное подобно закваске, которую женщина, взяв, положила в три меры муки, доколе не вскисло всё». 34 Всё это Иисус говорил народу притчами и без притчи не говорил им, 35 да сбудется реченное через пророка, который говорит: «Открою в притчах уста Мои; изреку сокровенное от создания мира».		

2. Притчи, рассказанные ученикам в доме: а) разъяснение притчи о плевелах			
Марк	**Матфей (13:36–43)**	**Лука**	**Иоанн**
	36 Тогда Иисус, отпустив народ, вошел в дом. И, приступив к Нему, ученики Его сказали: «Изъясни нам притчу о плевелах на поле». 37 Он же сказал им в ответ: «Сеющий доброе семя – это Сын Человеческий; 38 поле – это мир; доброе семя – это сыны Царства, а плевелы – сыны лукавого; 39 враг, посеявший их, – это дьявол; жатва – это кончина века, а жнецы – это ангелы. 40 Поэтому, как собирают плевелы и огнем сжигают, так будет при кончине века сего: 41 пошлет Сын Человеческий ангелов Своих, и соберут из Царства Его все соблазны и делающих беззаконие, 42 и ввергнут их в печь огненную; там будет плач и скрежет зубов. 43 Тогда праведники воссияют, как солнце, в Царстве Отца их. Кто имеет уши слышать, да слышит!		
б) притча о скрытом сокровище			
Марк	**Матфей (13:44)**	**Лука**	**Иоанн**
	44 Еще подобно Царство Небесное сокровищу, скрытому на поле, которое, найдя, человек утаил, и от радости о нем идет и продает всё, что имеет, и покупает поле то.		
в) притча о драгоценной жемчужине			
Марк	**Матфей (13:45–46)**	**Лука**	**Иоанн**

	[45] Еще подобно Царство Небесное купцу, ищущему хороших жемчужин, [46] который, найдя одну драгоценную жемчужину, пошел и продал всё, что имел, и купил ее.		
г) притча о неводе			
Марк	**Матфей (13:47–50)**	**Лука**	**Иоанн**
	[47] Еще подобно Царство Небесное неводу, закинутому в море и захватившему рыб всякого рода, [48] который, когда наполнился, вытащили на берег и, сев, хорошее собрали в сосуды, а худое выбросили вон. [49] Так будет при кончине века: выйдут ангелы, и отделят злых из среды праведных, [50] и ввергнут их в печь огненную; там будет плач и скрежет зубов».		
д) притча о хозяине			
Марк	**Матфей (13:51–53)**	**Лука**	**Иоанн**
	[51] И спросил их Иисус: «Поняли ли вы всё это?» Они говорят Ему: «Так, Господи!» [52] Он же сказал им: «Поэтому всякий книжник, ставший учеником Царства Небесного, подобен хозяину, который выносит из сокровищницы своей новое и старое». [53] И когда окончил Иисус притчи эти, пошел оттуда.		

Секция 65. Иисус усмиряет бурю, переправляясь через озеро

Море Галилейское, тот же день

Марк (4:35–41)	Матфей (8:18, 23–27)	Лука (8:22–25)	Иоанн
35 Вечером того дня сказал им: «Переправимся на ту сторону». 36 И они, отпустив народ, взяли Его с собой, как Он был в лодке; были и другие лодки с Ним. 37 И поднялась великая буря; волны били в лодку, так что она уже наполнялась водой. 38 А Он спал на корме, на возглавии. Его будят и говорят Ему: «Учитель! Неужели Тебе нужды нет, что мы погибаем?» 39 И, встав, Он запретил ветру и сказал морю: «Умолкни, перестань!» И ветер утих, и сделалась великая тишина. 40 И сказал им: «Что вы так боязливы? Как у вас нет веры?» 41 И убоялись страхом великим, и говорили между собой: «Кто же Сей, что и ветер, и море повинуются Ему?»	18 Увидев же вокруг Себя множество народа, Иисус велел ученикам отплыть на другую сторону. <…> 23 И когда вошел Он в лодку, за Ним последовали ученики Его. 24 И вот, сделалось великое волнение на море, так что лодка покрывалась волнами; а Он спал. 25 Тогда ученики Его, подойдя к Нему, разбудили Его и сказали: «Господи! Спаси нас, погибаем». 26 И говорит им: «Что вы так боязливы, маловерные?» Потом, встав, запретил ветрам и морю, и сделалась великая тишина. 27 Люди же, удивляясь, говорили: «Кто Сей, что и ветры, и море повинуются Ему?»	22 В один из дней вошел Он с учениками Своими в лодку и сказал им: «Переправимся на ту сторону озера». И отправились. 23 Во время их плавания Он заснул. На озере поднялся бурный ветер, и заливало их волнами, и они были в опасности. 24 И, подойдя, разбудили Его, и сказали: «Наставник! Наставник! Погибаем». Но Он, встав, запретил ветру и волнению воды – и перестали, и сделалась тишина. 25 Тогда Он сказал им: «Где вера ваша?» Они же в страхе и удивлении говорили друг другу: «Кто же Сей, что и ветрам повелевает, и воде – и повинуются Ему?»	

Секция 66. Иисус исцеляет гадаринского бесноватого на другом берегу озера

Страна гадаринская, тот же день

Марк (5:1–20)	Матфей (8:28–34)	Лука (8:26–39)	Иоанн
1 И прибыли на другой берег моря, в страну гадаринскую. 2 И когда вышел Он из лодки, тотчас встретил Его вышедший из гробниц человек, одержимый нечистым духом. 3 Он имел жилище в гробницах, и никто не мог его связать даже цепями, 4 потому что многократно был он скован оковами и цепями, но разрывал цепи и разбивал оковы, и никто не в силах был укротить его. 5 Всегда, ночью и днем, в горах и гробницах кричал он и бился о камни; 6 увидев же Иисуса издалека, прибежал, и поклонился Ему, 7 и, вскричав громким голосом, сказал: «Что Тебе до меня, Иисус, Сын Бога Всевышнего? Заклинаю Тебя Богом, не мучь меня!» 8 Ибо Иисус сказал ему: «Выйди, дух нечистый, из этого человека». 9 И спросил его: «Как твое имя?» И он сказал в ответ: «Легион имя мне, потому что нас много». 10 И просил Его, чтобы не высылал их вон из страны той. 11 Паслось же там при горе большое стадо свиней. 12 И просили Его все бесы, говоря: «Пошли	28 И когда Он прибыл на другой берег, в страну гергесинскую, Его встретили двое бесноватых, вышедших из гробниц, весьма свирепые, так что никто не смел проходить тем путем. 29 И вот они закричали: «Что Тебе до нас, Иисус, Сын Божий? Пришел Ты сюда прежде времени мучить нас». 30 Вдали же от них паслось большое стадо свиней. 31 И бесы просили Его: «Если выгонишь нас, то пошли нас в стадо свиней». 32 И Он сказал им: «Идите». И они, выйдя, пошли в стадо свиней. И вот всё стадо свиней бросилось с крутизны в море и погибло в воде. 33 Пастухи же побежали и, придя в город, рассказали обо всем и о том, что было с бесноватыми. 34 И вот весь город вышел навстречу Иисусу; и, увидев Его, они просили, чтобы Он отошел от пределов их.	26 И приплыли в страну гадаринскую, лежащую против Галилеи. 27 Когда же вышел Он на берег, встретил Его один человек из города, одержимый бесами долгое время, и в одежду не одевавшийся, и живший не в доме, а в гробницах. 28 Он, увидев Иисуса, вскрикнул, пал пред Ним ниц и громким голосом сказал: «Что Тебе до меня, Иисус, Сын Бога Всевышнего? Умоляю Тебя, не мучь меня». 29 Ибо Иисус повелел нечистому духу выйти из этого человека, потому что он долгое время мучил его, так что его связывали цепями и узами, сберегая его; но он разрывал узы и был гоним бесом в пустыни. 30 Иисус спросил его: «Как тебе имя?» Он сказал: «Легион», – потому что много бесов вошло в него. 31 И они просили Иисуса, чтобы не повелел им идти в бездну. 32 Тут же на горе паслось большое стадо свиней; и бесы просили Его, чтобы позволил им войти в них. Он позволил им. 33 Бесы, выйдя из человека, вошли в свиней, и бросилось стадо с крутизны в озеро, и потонуло. 34 Пастухи, видя происшедшее, побежали и рассказали в городе и в селениях. 35 И вышли посмотреть на происшедшее; и,	

нас в свиней, чтобы нам войти в них». 13 Иисус тотчас позволил им. И нечистые духи, выйдя, вошли в свиней; и устремилось стадо с крутизны в море, а их было около двух тысяч, и потонули в море. 14 Пасущие же свиней побежали и рассказали в городе и в деревнях. И жители вышли посмотреть, что случилось. 15 Приходят к Иисусу и видят, что бесновавшийся, в котором был легион, сидит, и одет, и в здравом уме; и устрашились. 16 Видевшие рассказали им о том, как это произошло с бесноватым, и о свиньях. 17 И начали просить Его, чтобы отошел от пределов их. 18 И когда Он вошел в лодку, бесновавшийся просил Его, чтобы быть с Ним. 19 Но Иисус не дозволил ему, а сказал: «Иди домой к своим и расскажи им, что сотворил с тобой Господь и как помиловал тебя». 20 И пошел и начал проповедовать в Десятиградии, что сотворил с ним Иисус; и все дивились.		придя к Иисусу, нашли человека, из которого вышли бесы, сидящим у ног Иисуса, одетым и в здравом уме – и ужаснулись. 36 Видевшие же рассказали им, как исцелился бесновавшийся. 37 И просил Его весь народ гадаринской окрестности удалиться от них, потому что они объяты были великим страхом. Он вошел в лодку и возвратился. 38 Человек же, из которого вышли бесы, просил Его, чтобы быть с Ним. Но Иисус отпустил его, сказав: 39 «Возвратись в дом твой и расскажи, что сотворил тебе Бог». Он пошел и проповедовал по всему городу, что сотворил ему Иисус.	

Секция 67. Возвращение, исцеление дочери Иаира и женщины, коснувшейся края одеяния Христа

возможно, Капернаум

Марк (5:21–43)	Матфей (9:18–26)	Лука (8:40–56)	Иоанн
21 Когда Иисус снова переправился в лодке на другой берег, собралось к Нему множество народа. Он был у моря. 22 И вот приходит один из начальников синагоги по имени Иаир, и, увидев Его, падает к ногам Его, 23 и очень просит Его, говоря: «Дочь моя при смерти; приди и возложи на нее руки, чтобы она выздоровела и осталась жива». 24 Иисус пошел с ним. За Ним следовало множество народа, и теснили Его. 25 Одна женщина, которая страдала кровотечением двенадцать лет, 26 много потерпела от многих врачей, истратила всё, что было у нее, и не получила никакой пользы, но пришла в еще худшее состояние, 27 услышав об Иисусе, подошла сзади в народе и прикоснулась к одежде Его, 28 ибо говорила: «Если хоть к одежде Его прикоснусь, то выздоровею». 29 И тотчас иссяк у нее источник крови, и она ощутила в теле, что исцелена от болезни. 30 В то же время Иисус, почувствовав Сам в Себе, что вышла из Него сила, обернулся в народе и сказал: «Кто прикоснулся к Моей одежде?» 31 Ученики сказали Ему: «Ты видишь, что народ теснит Тебя, и говоришь: „Кто прикоснулся ко Мне?“» 32 Но Он смотрел вокруг, чтобы видеть ту, которая	18 Когда Он говорил им это, подошел к Нему некий начальник и, кланяясь Ему, говорил: «Дочь моя теперь умирает; но приди, возложи на нее руку Твою, и она будет жива». 19 И, встав, Иисус пошел за ним, и ученики Его. 20 И вот женщина, двенадцать лет страдавшая кровотечением, подойдя сзади, прикоснулась к краю одежды Его, 21 ибо она говорила сама в себе: «Если только прикоснусь к одежде Его, выздоровею». 22 Иисус же, обернувшись и увидев ее, сказал: «Дерзай, дочь! Вера твоя спасла тебя». Женщина с того часа стала здорова. 23 И когда пришел Иисус в дом начальника и увидел свирельщиков и народ в смятении, 24 сказал им: «Выйдите вон, ибо не умерла девица, но спит». И смеялись над Ним. 25 Когда же народ был выслан,	40 Когда же возвратился Иисус, народ принял Его, потому что все ожидали Его. 41 И вот пришел человек по имени Иаир, который был начальником синагоги; и, пав к ногам Иисуса, просил Его войти к нему в дом, 42 потому что у него была одна дочь лет двенадцати, и та была при смерти. Когда же Он шел, народ теснил Его. 43 И женщина, страдавшая кровотечением двенадцать лет, которая, издержав на врачей всё имение, ни одним не могла быть вылечена, 44 подойдя сзади, коснулась края одежды Его; и тотчас течение крови у нее остановилось. 45 И сказал Иисус: «Кто прикоснулся ко Мне?» Когда же все отрицали, Петр сказал и бывшие с Ним: «Наставник! Народ окружает Тебя и теснит, и Ты говоришь: „Кто прикоснулся ко Мне?“» 46 Но Иисус сказал: «Прикоснулся ко Мне кто-то, ибо Я чувствовал силу, исшедшую из Меня». 47 Женщина, видя, что она не утаилась, с трепетом подошла и, пав пред Ним,	

сделала это. [33] Женщина в страхе и трепете, зная, что с ней произошло, подошла, пала пред Ним и сказала Ему всю истину. [34] Он же сказал ей: «Дочь! Вера твоя спасла тебя; иди в мире и будь здорова от болезни твоей». [35] Когда Он еще говорил это, приходят от начальника синагоги и говорят: «Дочь твоя умерла; что еще утруждаешь Учителя?» [36] Но Иисус, услышав эти слова, тотчас говорит начальнику синагоги: «Не бойся, только веруй». [37] И не позволил никому следовать за Собой, кроме Петра, Иакова и Иоанна, брата Иакова. [38] Приходит в дом начальника синагоги и видит смятение, и плачущих, и вопиющих громко. [39] И, войдя, говорит им: «Что смущаетесь и плачете? Девица не умерла, но спит». [40] И смеялись над Ним. Но Он, выслав всех, берет с Собой отца и мать девицы и бывших с Ним и входит туда, где девица лежала. [41] И, взяв девицу за руку, говорит ей: «Талифа куми», что значит: «Девица, тебе говорю, встань». [42] И девица тотчас встала и начала ходить, ибо была лет двенадцати. Видевшие пришли в великое изумление. [43] И Он строго приказал им, чтобы никто об этом не знал, и сказал, чтобы дали ей есть.	Он, войдя, взял ее за руку, и девица встала. [26] И разнесся слух об этом по всей земле той.	объявила Ему перед всем народом, по какой причине прикоснулась к Нему и как тотчас исцелилась. [48] Он сказал ей: «Дерзай, дочь! Вера твоя спасла тебя; иди с миром». [49] Когда Он еще говорил это, приходит некто из дома начальника синагоги и говорит ему: «Дочь твоя умерла; не утруждай Учителя». [50] Но Иисус, услышав это, сказал ему: «Не бойся, только веруй, и спасена будет». [51] Придя же в дом, не позволил войти никому, кроме Петра, Иоанна и Иакова, и отца девицы, и матери. [52] Все плакали и рыдали о ней. Но Он сказал: «Не плачьте; она не умерла, но спит». [53] И смеялись над Ним, зная, что она умерла. [54] Он же, выслав всех вон и взяв ее за руку, возгласил: «Девица, встань!» [55] И возвратился дух ее; она тотчас встала, и Он велел дать ей есть. [56] И удивились родители ее. Он же повелел им не рассказывать никому о происшедшем.	

Секция 68. Исцеление двух слепых и немого бесноватого. Обвинение в богохульстве

Марк	Матфей (9:27–34)	Лука	Иоанн
	[27] Когда Иисус шел оттуда, за Ним следовали двое слепых и кричали: «Помилуй нас, Иисус, Сын Давидов!» [28] Когда же Он пришел в дом, слепые приступили к Нему. И говорит им Иисус: «Веруете ли, что Я могу это сделать?» Они говорят Ему: «Да, Господи!» [29] Тогда Он коснулся глаз их и сказал: «По вере вашей да будет вам». [30] И открылись глаза их; и Иисус строго сказал им: «Смотрите, чтобы никто не узнал». [31] А они, выйдя, разгласили о Нем по всей земле той. [32] Когда же те вышли, то привели к Нему человека – немого бесноватого. [33] И когда бес был изгнан, немой стал говорить. И народ, удивляясь, говорил: «Никогда не бывало такого явления в Израиле». [34] А фарисеи говорили: «Он изгоняет бесов силой князя бесовского».		

Секция 69. Последнее посещение Назарета

Марк (6:1–6)	Матфей (13:54–58)	Лука	Иоанн
[1] Оттуда вышел Он и пришел в Свое отечество; за Ним следовали ученики Его. [2] Когда наступила суббота, Он начал учить в синагоге; и многие слышавшие с изумлением говорили: «Откуда у Него это? Что за премудрость дана Ему и как такие чудеса совершаются руками Его? [3] Не плотник ли Он, сын Марии, брат Иакова, Иосии, Иуды и Симона? Не здесь ли между нами Его сестры?» И соблазнялись о Нем. [4] Иисус же сказал им: «Не бывает пророк без чести, разве только в отечестве своем, и у родственников, и в доме своем». [5] И не мог совершить там никакого чуда, только на немногих больных возложив руки, исцелил их. [6] И дивился неверию их...	[54] И, придя в отечество Свое, учил их в синагоге их, так что они изумлялись и говорили: «Откуда у Него такая премудрость и силы? [55] Не плотников ли Он сын? Не Его ли мать зовут Мария, и братья Его Иаков, и Иосий, и Симон, и Иуда? [56] И сестры Его не все ли между нами? Откуда же у Него всё это?» [57] И соблазнялись о Нем. Иисус же сказал им: «Не бывает пророк без чести, разве только в отечестве своем и в доме своем». [58] И не совершил там многих чудес по неверию их.		

Секция 70. Третий обход Галилеи после наставления Двенадцати и отправки их по двое

Марк (6:6–13)	Матфея (9:35–11:1)	Лука (9:1–6)	Иоанн
6 …потом ходил по окрестным селениям и учил. 7 И, призвав двенадцать, начал посылать их по двое, и дал им власть над нечистыми духами. 8 И заповедал им ничего не брать в дорогу, кроме одного посоха: ни сумы, ни хлеба, ни меди в поясе, 9 но обуваться в простую обувь и не носить двух одежд. 10 И сказал им: «Если где войдете в дом, оставайтесь в нем, доколе не выйдете из того места. 11 И если кто не примет вас и не будет слушать вас, то, выходя оттуда, отряхните прах с ног ваших во свидетельство на них. Истинно говорю вам: отраднее будет Содому и Гоморре в день суда, нежели тому городу». 12 Они пошли и проповедовали покаяние; 13 изгоняли многих бесов и многих больных мазали маслом и исцеляли.	35 И ходил Иисус по всем городам и селениям, уча в синагогах их, проповедуя Евангелие Царства и исцеляя всякую болезнь и всякую немощь в людях. 36 Видя толпы народа, Он сжалился над ними, что они были изнурены и рассеяны, как овцы, не имеющие пастыря. 37 Тогда говорит ученикам Своим: «Жатвы много, а работников мало; 38 итак, молите Господина жатвы, чтобы выслал работников на жатву Свою». 1 И, призвав двенадцать учеников Своих, Он дал им власть над нечистыми духами, чтобы изгонять их и врачевать всякую болезнь и всякую немощь. 2 Вот имена двенадцати апостолов: первый – Симон, называемый Петром, и Андрей, брат его, Иаков Зеведеев и Иоанн, брат его, 3 Филипп и Варфоломей, Фома и Матфей, мытарь, Иаков Алфеев и Леввей, прозванный Фаддеем, 4 Симон, кананит, и Иуда Искариот, который и предал Его. 5 Этих двенадцать послал Иисус и заповедал им, говоря: «На путь к язычникам не ходите и в город самарийский не входите; 6 а идите наипаче к погибшим овцам дома Израилева. 7 Ходя же, проповедуйте, что приблизилось Царство Небесное; 8 больных исцеляйте, прокаженных очищайте, мертвых воскрешайте, бесов изгоняйте – даром получили, даром давайте. 9 Не берите с собою ни золота, ни серебра, ни меди в пояса свои, 10 ни сумы на дорогу, ни двух одежд, ни обуви, ни посоха, ибо трудящийся достоин пропитания. 11 В какой бы город или селение ни вошли вы, выведайте, кто в нем достоин, и там оставайтесь, пока не выйдете; 12 а входя в дом, приветствуйте его, говоря: „Мир дому этому“. 13 И если дом будет достоин, то мир ваш придет на него; если же не	1 Созвав же двенадцать, дал им силу и власть над всеми бесами и исцелять от болезней, 2 и послал их проповедовать Царство Божие и исцелять больных. 3 И сказал им: «Ничего не берите на дорогу: ни посоха, ни сумы, ни хлеба, ни серебра и не имейте по две одежды; 4 и в какой дом войдете, там оставайтесь и оттуда отправляйтесь в путь. 5 А если где не примут вас, то, выходя из того города, отрясите и прах от ног ваших во свидетельство на них». 6 Они пошли и проходили по	

	будет достоин, то мир ваш к вам возвратится. [14] А если кто не примет вас и не послушает слов ваших, то, выходя из дома или из города того, отрясите прах от ног ваших. [15] Истинно говорю вам: отраднее будет земле содомской и гоморрской в день суда, нежели городу тому. [16] Вот, Я посылаю вас, как овец среди волков. Итак, будьте мудры, как змеи, и просты, как голуби. [17] Остерегайтесь же людей; ибо они будут отдавать вас в судилища, и в синагогах своих будут бить вас, [18] и поведут вас к правителям и царям за Меня – для свидетельства перед ними и язычниками. [19] Когда же будут предавать вас, не заботьтесь, как или что сказать, ибо в тот час дано будет вам, что сказать, [20] ибо не вы будете говорить, но Дух Отца вашего будет говорить в вас. [21] Предаст же брат брата на смерть, и отец – сына; и восстанут дети на родителей, и умертвят их. [22] И будете ненавидимы всеми за имя Мое; претерпевший же до конца спасется. [23] Когда же будут гнать вас в одном городе, бегите в другой. Ибо истинно говорю вам: не успеете обойти городов Израилевых, как придет Сын Человеческий. [24] Ученик не выше учителя, и слуга не выше господина своего. [25] Довольно для ученика, чтобы он был, как учитель его, и для слуги, чтобы он был, как господин его. Если хозяина дома назвали веельзевулом, не тем ли более домашних его? [26] Итак, не бойтесь их, ибо нет ничего сокровенного, что не открылось бы, и тайного, что не было бы узнано. [27] Что говорю вам в темноте, говорите при свете; и что на ухо слышите, проповедуйте на кровлях. [28] И не бойтесь убивающих тело, души же не могущих убить; а бойтесь более Того, Кто может и душу, и тело погубить в геенне.	селениям, благовествуя и исцеляя повсюду.	

	[29] Не две ли малые птицы продаются за ассарий? И ни одна из них не упадет на землю без воли Отца вашего. [30] У вас же и волосы на голове все сочтены; [31] не бойтесь же: вы лучше многих малых птиц. [32] Итак, всякого, кто исповедует Меня пред людьми, того исповедую и Я пред Отцом Моим Небесным; [33] а кто отречется от Меня пред людьми, отрекусь от того и Я пред Отцом Моим Небесным. [34] Не думайте, что Я пришел принести мир на землю – не мир пришел Я принести, но меч, [35] ибо Я пришел разделить человека с отцом его, и дочь с матерью ее, и невестку со свекровью ее. [36] И враги человеку – домашние его. [37] Кто любит отца или мать более, нежели Меня, недостоин Меня; и кто любит сына или дочь более, нежели Меня, недостоин Меня; [38] и кто не берет креста своего и следует за Мною, тот недостоин Меня. [39] Сберегший душу свою потеряет ее, а потерявший душу свою ради Меня сбережет ее. [40] Кто принимает вас – принимает Меня, а кто принимает Меня – принимает Пославшего Меня. [41] Кто принимает пророка во имя пророка, получит награду пророка; и кто принимает праведника во имя праведника, получит награду праведника. [42] И кто напоит одного из малых этих только чашей холодной воды во имя ученика, истинно говорю вам, не потеряет награды своей». [1] И когда окончил Иисус наставления двенадцати ученикам Своим, перешел оттуда учить и проповедовать в городах их.		

Секция 71. Страх Ирода Антипы перед Иисусом из-за казни Иоанна Крестителя

Марк (6:14–29)	Матфей (14:1–12)	Лука (9:7–9)	Иоанн
14 Царь Ирод, услышав об Иисусе, – ибо имя Его стало известно, – говорил: «Это Иоанн Креститель воскрес из мертвых, и потому чудеса делаются им». 15 Другие говорили: «Это Илия», а иные говорили: «Это пророк или как один из пророков». 16 Ирод же, услышав, сказал: «Это Иоанн, которого я обезглавил; он воскрес из мертвых». 17 Ибо этот Ирод, послав, взял Иоанна и заключил его в темницу за Иродиаду, жену Филиппа, брата своего, потому что женился на ней. 18 Ибо Иоанн говорил Ироду: «Не должно тебе иметь жену брата твоего». 19 Иродиада же, злобясь на него, желала убить его, но не могла, 20 ибо Ирод боялся Иоанна, зная, что он муж праведный и святой, и берёг его; многое делал, слушаясь его, и с удовольствием слушал его. 21 Настал удобный день, когда Ирод, по случаю дня рождения своего, сделал пир вельможам своим, тысяченачальникам и старейшинам галилейским. 22 Дочь Иродиады вошла, плясала и угодила Ироду и возлежавшим с ним; царь сказал девице: «Проси у меня, чего хочешь, и дам тебе»; 23 и клялся ей: «Чего ни попросишь у меня, дам тебе, даже до половины моего царства». 24 Она вышла и спросила у матери своей: «Чего просить?» Та отвечала: «Головы Иоанна Крестителя». 25 И она тотчас пошла с поспешностью к царю и просила, говоря: «Хочу, чтобы ты дал мне теперь же	1 В то время Ирод, четвертовластник, услышал молву об Иисусе 2 и сказал служащим при нем: «Это Иоанн Креститель; он воскрес из мертвых, и потому чудеса делаются им». 3 Ибо Ирод, взяв Иоанна, связал его и посадил в темницу за Иродиаду, жену Филиппа, брата своего, 4 потому что Иоанн говорил ему: «Не должно тебе иметь ее». 5 И хотел убить его, но боялся народа, потому что его почитали за пророка. 6 Во время же празднования дня рождения Ирода дочь Иродиады плясала перед собранием и угодила Ироду, 7 поэтому он с клятвой обещал ей дать, чего она ни попросит. 8 Она же, по наущению матери своей, сказала: «Дай мне здесь на блюде голову Иоанна Крестителя». 9 И опечалился царь, но ради клятвы и возлежащих с ним повелел дать ей	7 Услышал Ирод, четвертовластник, обо всём, что делал Иисус, и недоумевал: ибо одни говорили, что это Иоанн восстал из мертвых; 8 другие – что Илия явился; а иные – что один из древних пророков воскрес. 9 И сказал Ирод: «Иоанна я обезглавил; кто же Сей, о Котором я слышу такое?» И искал увидеть Его.	

на блюде голову Иоанна Крестителя». [26] Царь опечалился, но ради клятвы и возлежавших с ним не захотел отказать ей. [27] И тотчас, послав оруженосца, царь повелел принести голову его. [28] Он пошел, отсек ему голову в темнице, и принес голову его на блюде, и отдал ее девице, а девица отдала ее матери своей. [29] Ученики его, услышав, пришли, и взяли тело его, и положили его в гробницу.	[10] и послал отсечь Иоанну голову в темнице. [11] И принесли голову его на блюде и дали девице, а она отнесла матери своей. [12] Ученики же его, придя, взяли тело его и погребли его; и пошли возвестили Иисусу.		

Часть 8. Особое обучение Двенадцати в окрестностях Галилеи

вероятно, период с Пасхи иудейской до праздника Кущей в 29 г. н. э. (либо годом раньше), 6 месяцев – от весны до осени.

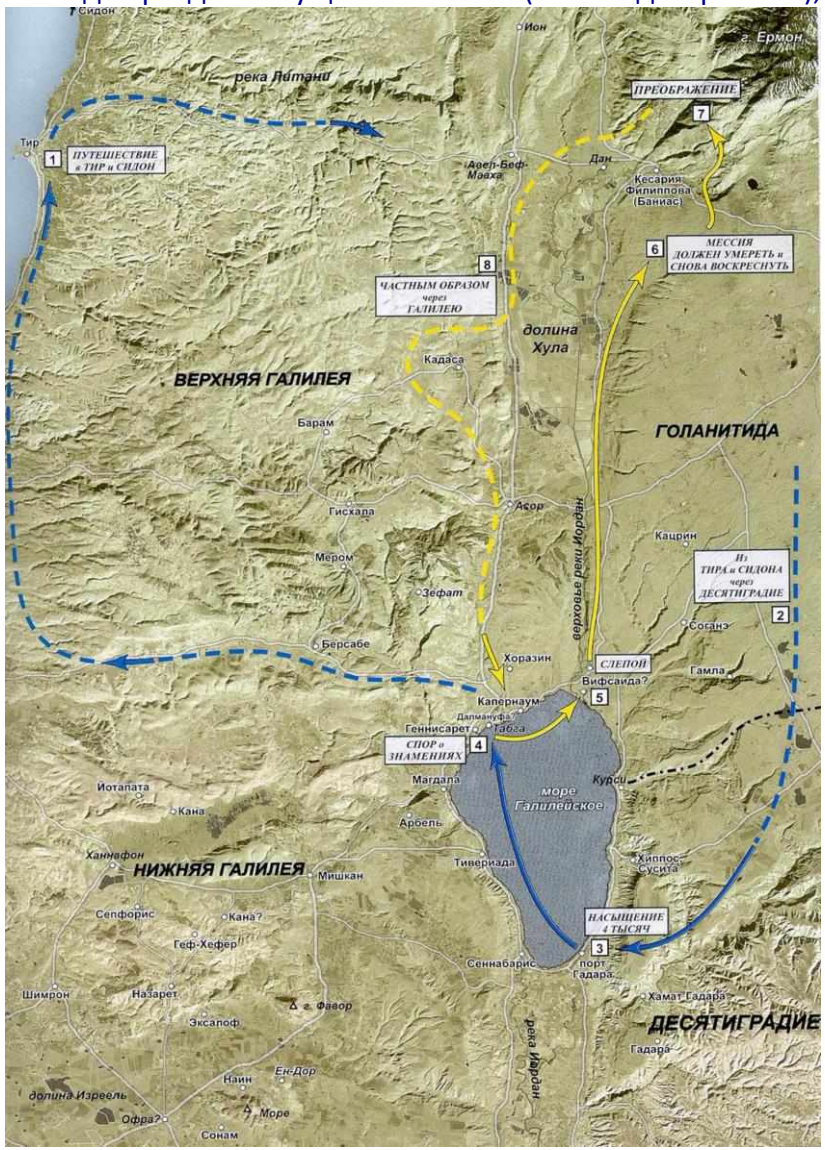

Секция 72. Первое уединение. Возвращение Двенадцати и уединение с ними Иисуса для отдыха на другом берегу озера. Насыщение пяти тысяч

Марк (6:30–44)	Матфей (14:13–21)	Лука (9:10–17)	Иоанн (6:1–13)
30 И собрались апостолы к Иисусу, и рассказали Ему всё, что сделали и чему научили. 31 Он сказал им: «Пойдите вы одни в пустынное место и отдохните немного». Ибо много было приходящих и отходящих, так что и есть им было некогда. 32 И отправились в пустынное место в лодке одни. 33 Народ увидел, как они отправлялись, и многие узнали их; и бежали туда пешие из всех городов, и опередили их, и собрались к Нему. 34 Иисус, выйдя, увидел множество народа и сжалился над ними, потому что они были, как овцы, не имеющие пастыря; и начал учить их многому. 35 И как времени прошло много, ученики Его, приступив к Нему, говорят: «Место здесь пустынное, а времени уже много – 36 отпусти их, чтобы они пошли в окрестные деревни и селения и купили себе хлеба, ибо им нечего есть». 37 Он сказал им в ответ: «Вы дайте им есть». И сказали Ему: «Разве нам пойти купить хлеба динариев на двести и дать	13 И, услышав, Иисус удалился оттуда на лодке в пустынное место один; а народ, услышав о том, пошел за Ним из городов пешком. 14 И, выйдя, Иисус увидел множество людей, и сжалился над ними, и исцелил больных их. 15 Когда же настал вечер, приступили к Нему ученики Его и сказали: «Место здесь пустынное, и время уже позднее; отпусти народ, чтобы они пошли в селения и купили себе пищи». 16 Но Иисус сказал им: «Не нужно им идти, вы дайте им есть». 17 Они же говорят Ему: «У нас здесь только пять хлебов и две рыбы».	10 Апостолы, возвратившись, рассказали Ему, что они сделали; и Он, взяв их с Собой, удалился особо в пустынное место близ города, называемого Вифсаидой. 11 Но народ, узнав, пошел за Ним; и Он, приняв их, беседовал с ними о Царстве Божьем и нуждавшихся в исцелении исцелял. 12 День же начал склоняться к вечеру. И, приступив к Нему, двенадцать говорили Ему: «Отпусти народ, чтобы они пошли в окрестные селения и деревни и нашли приют и пищу, потому что мы здесь в пустынном месте». 13 Но Он сказал им: «Вы дайте им есть». Они сказали: «У нас нет более пяти хлебов и двух рыб; разве нам пойти купить пищи для всех этих людей?» 14 Ибо их было около пяти тысяч человек. Но Он сказал ученикам Своим: «Рассадите их рядами по пятьдесят».	1 После этого пошел Иисус на ту сторону моря Галилейского, в окрестности Тивериады. 2 За Ним последовало множество народа, потому что видели чудеса, которые Он творил над больными. 3 Иисус взошел на гору и там сидел с учениками Своими. 4 Приближалась же Пасха, праздник иудейский. 5 Иисус, возведя очи и увидев, что множество народа идет к Нему, говорит Филиппу: «Где нам купить хлебов, чтобы их накормить?» 6 Говорил же это, испытывая его, ибо Сам знал, что хотел сделать. 7 Филипп отвечал Ему: «Им на двести динариев не довольно будет хлеба, чтобы каждому из них досталось хоть немного». 8 Один из учеников Его, Андрей, брат Симона Петра, говорит Ему: 9 «Здесь есть у одного мальчика пять хлебов ячменных и две рыбки; но что это для такого множества?» 10 Иисус сказал: «Велите им возлечь». Было же на том месте много травы. Итак, возлегли люди

им есть?» 38 Но Он спросил их: «Сколько у вас хлебов? Пойдите, посмотрите». Они, узнав, сказали: «Пять хлебов и две рыбы». 39 Тогда повелел им рассадить всех отделениями на зеленой траве. 40 И сели рядами – по сто и по пятьдесят. 41 Он взял пять хлебов и две рыбы; воззрев на небо, благословил и преломил хлебы и дал ученикам Своим, чтобы они раздали им; и две рыбы разделил на всех. 42 И ели все, и насытились. 43 И набрали кусков хлеба и остатков от рыб двенадцать полных коробов. 44 Было же евших хлебы около пяти тысяч мужчин.	18 Он сказал: «Принесите их Мне сюда». 19 И велел народу возлечь на траву, и, взяв пять хлебов и две рыбы, воззрел на небо, благословил и, преломив, дал хлебы ученикам, а ученики – народу. 20 И ели все, и насытились; и набрали оставшихся кусков двенадцать коробов полных; 21 а евших было около пяти тысяч человек, кроме женщин и детей.	15 И сделали так, и рассадили всех. 16 Он же, взяв пять хлебов и две рыбы и воззрев на небо, благословил их, преломил и дал ученикам, чтобы раздать народу. 17 И ели, и насытились все; и оставшихся у них кусков набрано двенадцать коробов.	числом около пяти тысяч. 11 Иисус, взяв хлебы и воздав благодарение, раздал ученикам, а ученики – возлежавшим, также и рыбы, сколько кто хотел. 12 И когда насытились, то сказал ученикам Своим: «Соберите оставшиеся куски, чтобы ничего не пропало». 13 И собрали, и наполнили двенадцать коробов кусками от пяти ячменных хлебов, оставшимися у тех, которые ели.

Секция 73. Препятствование попыткам бунтовщиков объявить Иисуса Царем (политическим Мессией)

Марк (6:45–46)	Матфей (14:22–23)	Лука	Иоанн (6:14–15)
45 И тотчас понудил учеников Своих войти в лодку и отправиться вперед, на другую сторону, в Вифсаиду, пока Он отпустит народ. 46 И, отпустив их, пошел на гору помолиться.	22 И тотчас понудил Иисус учеников Своих войти в лодку и отправиться прежде Его на другую сторону, пока Он отпустит народ. 23 И, отпустив народ, Он взошел на гору помолиться наедине; и вечером оставался там один.		14 Тогда люди, видевшие чудо, сотворенное Иисусом, сказали: «Это истинно Тот Пророк, Которому должно прийти в мир». 15 Иисус же, узнав, что хотят прийти, взять Его и сделать царем, опять удалился на гору один.

Секция 74. Страх Двенадцати во время бури на море и приход Христа к ним по воде во тьме

Марк (6:47–52)	Матфей (14:24–33)	Лука	Иоанн (6:16–21)
47 Вечером лодка была посреди моря, а Он один на земле. 48 И увидел их бедствующих в плавании, потому что ветер им был встречный; около же четвертой стражи ночи подошел к ним, идя по морю, и будто хотел миновать их. 49 Они, увидев Его, идущего по морю, подумали, что это призрак, и вскричали. 50 Ибо все видели Его и испугались. И тотчас заговорил с ними, и сказал им: «Ободритесь. Это Я, не бойтесь». 51 И вошел к ним в лодку, и ветер утих. И они чрезвычайно изумлялись в себе и дивились, 52 ибо не вразумились чудом над хлебами, потому что сердце их было окаменено.	24 А лодка была уже на средине моря, и ее било волнами, потому что ветер был встречный. 25 В четвертую же стражу ночи пошел к ним Иисус, идя по морю. 26 И ученики, увидев Его идущим по морю, встревожились и говорили: «Это призрак» – и от страха вскричали. 27 Но Иисус тотчас заговорил с ними и сказал: «Ободритесь: это Я, не бойтесь». 28 Петр сказал Ему в ответ: «Господи! Если это Ты, повели мне прийти к Тебе по воде». 29 Он же сказал: «Иди». И, выйдя из лодки, Петр пошел по воде, чтобы подойти к Иисусу, 30 но, видя сильный ветер, испугался и, начав тонуть, закричал: «Господи! Спаси меня!» 31 Иисус тотчас простер руку, поддержал его и говорит ему: «Маловерный! Зачем ты усомнился?» 32 И, когда вошли они в лодку, ветер утих. 33 Бывшие же в лодке подошли, поклонились Ему и сказали: «Истинно Ты Сын Божий».		16 Когда же настал вечер, то ученики Его сошли к морю 17 и, войдя в лодку, отправились на ту сторону моря, в Капернаум. Становилось темно, а Иисус не приходил к ним. 18 Дул сильный ветер, и море волновалось. 19 Проплыв около двадцати пяти или тридцати стадий, они увидели Иисуса, идущего по морю и приближающегося к лодке, и испугались. 20 Но Он сказал им: «Это Я; не бойтесь». 21 Они хотели принять Его в лодку; и тотчас лодка пристала к берегу, к которому плыли.

Секция 75. Прием в Генисарете

Марк (6:53–56)	Матфей (14:34–36)	Лука	Иоанна
53 И, переправившись, прибыли в землю генисаретскую, и пристали к берегу. 54 Когда вышли они из лодки, тотчас жители, узнав Его, 55 обежали всю окрестность ту и начали на постелях приносить больных туда, где Он, как слышно было, находился. 56 И куда ни приходил Он: в селения ли, в города ли, в деревни ли, – клали больных на открытых местах и просили Его, чтобы им прикоснуться хотя бы к краю одежды Его; и которые прикасались к Нему, исцелялись.	34 И, переправившись, прибыли в землю генисаретскую. 35 Жители того места, узнав Его, послали во всю окрестность ту, и принесли к Нему всех больных, 36 и просили Его, чтобы только прикоснуться к краю одежды Его; и те, которые прикасались, исцелялись.		

Секция 76. Завершение проповедования в Галилее из-за того, что Иисус не соответствовал представлениям народа о Мессии

Марк	Матфей	Лука	Иоанн (6:22–71)
			22 На другой день народ, стоявший по ту сторону моря, видел, что там, кроме одной лодки, в которую вошли ученики Его, иной не было и что Иисус не входил в лодку с учениками Своими, а отплыли одни ученики Его. 23 Между тем пришли из Тивериады другие лодки близко к тому месту, где ели хлеб по благословении Господнем. 24 Итак, когда народ увидел, что тут нет Иисуса, ни учеников Его, то вошли в лодки и приплыли в Капернаум, ища Иисуса. 25 И, найдя Его на той стороне моря, сказали Ему: «Равви! Когда Ты сюда пришел?» 26 Иисус сказал им в ответ: «Истинно, истинно говорю вам: вы ищете Меня не потому, что видели чудеса, но потому, что ели хлеб и насытились. 27 Старайтесь не о пище тленной, но о пище, пребывающей в жизнь вечную, которую даст вам Сын Человеческий, ибо на Нем положил печать Свою Отец, Бог». 28 Итак, сказали Ему: «Что нам делать, чтобы творить дела Божии?» 29 Иисус сказал им в ответ: «Вот дело Божие: чтобы вы веровали в Того, Кого Он послал». 30 На это сказали Ему: «Какое же Ты дашь знамение, чтобы мы увидели и поверили Тебе? Что Ты сделаешь? 31 Отцы наши ели манну в пустыне, как написано: „Хлеб с неба дал им есть“». 32 Иисус же сказал им: «Истинно, истинно говорю вам: не Моисей дал вам хлеб с неба, а Отец Мой дает вам истинный хлеб с небес. 33 Ибо хлеб Божий есть Тот, Который сходит с небес и дает жизнь миру». 34 На это сказали Ему: «Господи! Подавай нам всегда такой хлеб». 35 Иисус же сказал им: «Я – хлеб жизни; приходящий ко Мне не будет алкать, и верующий в Меня не будет жаждать никогда. 36 Но Я сказал вам, что вы и видели Меня, и не веруете. 37 Все, что дает Мне Отец, ко Мне придет; и приходящего ко Мне не изгоню вон, 38 ибо Я сошел с небес не для того, чтобы творить волю Мою, но волю пославшего Меня Отца. 39 Воля же пославшего Меня Отца есть та, чтобы из того, что Он Мне дал, ничего не погубить, но всё то воскресить в последний день.

			[40] Воля Пославшего Меня есть та, чтобы всякий, видящий Сына и верующий в Него, имел жизнь вечную; и Я воскрешу его в последний день». [41] Возроптали на Него иудеи за то, что Он сказал: «Я – хлеб, сошедший с небес». [42] И говорили: «Не Иисус ли это, сын Иосифа, Которого отца и мать мы знаем? Как же говорит Он: „Я сошел с небес“?» [43] Иисус сказал им в ответ: «Не ропщите между собой. [44] Никто не может прийти ко Мне, если не привлечет его Отец, пославший Меня; и Я воскрешу его в последний день. [45] У пророков написано: „И будут все научены Богом“. Всякий, слышавший от Отца и научившийся, приходит ко Мне. [46] Это не то, чтобы кто видел Отца, кроме Того, Кто есть от Бога, – Он видел Отца. [47] Истинно, истинно говорю вам: верующий в Меня имеет жизнь вечную. [48] Я – хлеб жизни. [49] Отцы ваши ели манну в пустыне и умерли. [50] Хлеб же, сходящий с небес, таков, что едящий его не умрет. [51] Я – хлеб живой, сошедший с небес; едящий хлеб этот будет жить вовек; хлеб же, который Я дам, есть плоть Моя, которую Я отдам за жизнь мира». [52] Тогда иудеи стали спорить между собой, говоря: «Как Он может дать нам есть плоть Свою?» [53] Иисус же сказал им: «Истинно, истинно говорю вам: если не будете есть плоть Сына Человеческого и пить кровь Его, то не будете иметь в себе жизни. [54] Едящий Мою плоть и пьющий Мою кровь имеет жизнь вечную, и Я воскрешу его в последний день. [55] Ибо плоть Моя истинно есть пища и кровь Моя истинно есть питье. [56] Едящий Мою плоть и пьющий Мою кровь пребывает во Мне, и Я в нем. [57] Как послал Меня живой Отец и Я живу Отцом, так и едящий Меня жить будет Мной. [58] Этот-то есть хлеб, сшедший с небес. Не так, как отцы ваши ели манну и умерли; едящий хлеб этот жить будет вовек». [59] Это говорил Он в синагоге, уча в Капернауме. [60] Многие из учеников Его, слыша то, говорили: «Какие странные слова! Кто может это слушать?» [61] Но Иисус, зная в Себе, что ученики Его ропщут на то, сказал им: «Это ли соблазняет вас? [62] Что, если увидите Сына Человеческого, восходящего туда, где был прежде? [63] Дух животворит; плоть не приносит никакой пользы. Слова, которые говорю Я вам, – дух и жизнь.

			[64] Но есть из вас некоторые неверующие». Ибо Иисус от начала знал, кто неверующие и кто предаст Его. [65] И сказал: «Для того-то и говорил Я вам, что никто не может прийти ко Мне, если то не дано будет ему от Отца Моего». [66] С этого времени многие из учеников Его отошли от Него и уже не ходили с Ним. [67] Тогда Иисус сказал двенадцати: «Не хотите ли и вы отойти?» [68] Симон Петр отвечал Ему: «Господи! К кому нам идти? Ты имеешь слова вечной жизни; [69] и мы уверовали и познали, что Ты Христос, Сын Бога живого». [70] Иисус отвечал им: «Не двенадцать ли вас избрал Я? Но один из вас дьявол». [71] Это говорил Он об Иуде Симонове Искариоте, ибо этот хотел предать Его, будучи одним из двенадцати.

Секция 77. Фарисеи из Иерусалима упрекают Иисуса за то, что он позволяет ученикам не умывать рук и тем самым нарушать традицию. Загадочная притча от Иисуса в ответ

Марк (7:1–23)	Матфей (15:1–20)	Лука	Иоанн (7:1)
1 Собрались к Нему фарисеи и некоторые из книжников, пришедшие из Иерусалима, 2 и, увидев некоторых из учеников Его, евших хлеб нечистыми, то есть неумытыми, руками, укоряли. 3 Ибо фарисеи и все иудеи, держась предания старцев, не едят, не умыв тщательно рук. 4 И, придя с торга, не едят не омывшись. Есть и многое другое, чего они приняли держаться: наблюдать омовение чаш, кружек, котлов и скамей. 5 Потом спрашивают Его фарисеи и книжники: «Почему ученики Твои не поступают по преданию старцев, но неумытыми руками едят хлеб?» 6 Он сказал им в ответ: «Хорошо пророчествовал о вас, лицемерах, Исаия, как написано: „Люди эти чтут Меня устами, сердце же их далеко отстоит от Меня, 7 но тщетно чтут Меня, уча учениям, заповедям человеческим“. 8 Ибо вы, оставив заповедь Божию, держитесь предания человеческого, омовения кружек и чаш, и делаете многое другое, тому подобное». 9 И сказал им: «Хорошо ли, что вы отменяете заповедь Божию, чтобы соблюсти свое предание? 10 Ибо Моисей сказал: „Почитай отца своего и мать свою“ и „Злословящий отца или мать смертью да умрет“. 11 А вы говорите: „Кто скажет отцу или матери: "Корван – то есть дар Богу то, чем бы ты от меня пользовался"“, – 12 тому вы уже попускаете ничего не делать для отца своего или матери своей,	1 Тогда приходят к Иисусу иерусалимские книжники и фарисеи и говорят: 2 «Зачем ученики Твои преступают предание старцев? Ибо не умывают рук своих, когда едят хлеб». 3 Он же сказал им в ответ: «Зачем и вы преступаете заповедь Божию ради предания вашего? 4 Ибо Бог заповедал: „Почитай отца и мать“ и „Злословящий отца или мать смертью да умрет“. 5 А вы говорите: „Если кто скажет отцу или матери: "Дар Богу то, чем бы ты от меня пользовался", – 6 тот может и не почтить отца своего или мать свою“. Таким образом вы устранили заповедь Божию преданием вашим. 7 Лицемеры! Хорошо пророчествовал о вас Исаия, говоря: 8 „Приближаются ко Мне люди эти устами своими и чтут Меня языком, сердце же их далеко отстоит от Меня; 9 но тщетно чтут Меня, уча учениям, заповедям человеческим“». 10 И, призвав народ, сказал им: «Слушайте и разумейте! 11 Не то, что входит в уста, оскверняет человека, но то, что выходит из уст, оскверняет человека». 12 Тогда ученики Его, приступив, сказали Ему: «Знаешь ли, что фарисеи, услышав слово это, соблазнились?»		1 После этого Иисус ходил по Галилее, ибо по Иудее не хотел ходить, потому что иудеи искали убить Его.

[13] устраняя слово Божие преданием вашим, которое вы установили; и делаете многое, тому подобное». [14] И, призвав весь народ, говорил им: «Слушайте Меня все и разумейте: [15] ничто, входящее в человека извне, не может осквернить его; но что исходит из него, то оскверняет человека. [16] Если кто имеет уши слышать, да слышит!» [17] И когда Он, оставив народ, вошел в дом, ученики Его спросили Его о притче. [18] Он сказал им: «Неужели и вы так непонятливы? Неужели не разумеете, что ничто, извне входящее в человека, не может осквернить его? [19] Потому что не в сердце его входит, а в чрево, и выходит вон, чем очищается всякая пища». [20] Далее сказал: «Исходящее из человека оскверняет человека. [21] Ибо изнутри, из сердца человеческого, исходят злые помыслы, прелюбодеяния, любодеяния, убийства, [22] кражи, лихоимство, злоба, коварство, непотребство, завистливое око, богохульство, гордость, безумство – [23] всё это зло изнутри исходит и оскверняет человека».	[13] Он же сказал в ответ: «Всякое растение, которое не Отец Мой Небесный насадил, искоренится; [14] оставьте их: они – слепые вожди слепых; а если слепой ведет слепого, то оба упадут в яму». [15] Петр же, отвечая, сказал Ему: «Изъясни нам притчу эту». [16] Иисус сказал: «Неужели и вы еще не разумеете? [17] Еще ли не понимаете, что всё, входящее в уста, проходит в чрево и извергается вон? [18] А исходящее из уст – из сердца исходит, и это оскверняет человека, [19] ибо из сердца исходят злые помыслы, убийства, прелюбодеяния, любодеяния, кражи, лжесвидетельства, хуления. [20] Это оскверняет человека, а есть неумытыми руками – не оскверняет человека».		

Секция 78. Второе уединение – в земле Тира и Сидона и исцеление дочери сирофиникиянки

Марк (7:24–30)	Матфей (15:21–28)	Лука	Иоанн
[24] И, отправившись оттуда, пришел в пределы тирские и сидонские; и, войдя в дом, не хотел, чтобы кто узнал; но не мог утаиться. [25] Ибо услышала о Нем женщина, у которой дочь одержима была нечистым духом, и, придя, припала к ногам Его; [26] а женщина та была язычница, родом сирофиникиянка; и просила Его, чтобы изгнал беса из ее дочери. [27] Но Иисус сказал ей: «Дай прежде насытиться детям, ибо нехорошо взять хлеб у детей и бросить псам». [28] Она же сказала Ему в ответ: «Так, Господи, но и псы под столом едят крохи у детей». [29] И сказал ей: «За это слово – пойди: бес вышел из твоей дочери». [30] И, придя в свой дом, она нашла, что бес вышел и дочь лежит на постели.	[21] И, выйдя оттуда, Иисус удалился в страны тирские и сидонские. [22] И вот женщина хананеянка, выйдя из тех мест, кричала Ему: «Помилуй меня, Господи, Сын Давидов, дочь моя жестоко беснуется». [23] Но Он не отвечал ей ни слова. И ученики Его, приступив, просили Его: «Отпусти ее, потому что кричит за нами». [24] Он же сказал в ответ: «Я послан только к погибшим овцам дома Израилева». [25] А она, подойдя, кланялась Ему и говорила: «Господи! Помоги мне». [26] Он же сказал в ответ: «Нехорошо взять хлеб у детей и бросить псам». [27] Она сказала: «Так, Господи! Но и псы едят крохи, которые падают со стола господ их». [28] Тогда Иисус сказал ей в ответ: «О женщина! Велика вера твоя; да будет тебе по желанию твоему». И исцелилась дочь ее в тот час.		

Секция 79. Третье уединение – в Десятиградии. Исцеление глухого косноязычного и насыщение четырех тысяч

Марк (7:31–8:9)	Матфей (15:29–38)	Лука	Иоанн
31 Выйдя из пределов тирских и сидонских, Иисус опять пошел к морю Галилейскому через пределы Десятиградия. 32 Привели к Нему глухого косноязычного и просили Его возложить на него руку. 33 Иисус, отведя его в сторону от народа, вложил персты Свои в уши ему и, плюнув, коснулся языка его; 34 и, воззрев на небо, вздохнул и сказал ему: «Еффафа», то есть «отверзись». 35 И тотчас отверзся у него слух, и разрешились узы его языка, и стал говорить чисто. 36 И повелел им не рассказывать никому. Но сколько Он ни запрещал им, они еще более разглашали. 37 И чрезвычайно дивились, и говорили: «Всё хорошо делает: и глухих делает слышащими, и немых – говорящими». 1 В те дни, когда собралось весьма много народа и нечего было им есть, Иисус, призвав учеников Своих, сказал им: 2 «Жаль Мне народ, что уже три дня находится при Мне, и нечего им есть. 3 Если неевшими отпущу их в дома их, ослабеют в дороге, ибо некоторые из них пришли издалека». 4 Ученики Его отвечали Ему: «Откуда мог бы кто взять здесь, в пустыне, хлебов, чтобы накормить их?» 5 И спросил их: «Сколько у вас хлебов?» Они сказали: «Семь». 6 Тогда велел народу возлечь на землю; и, взяв семь хлебов и воздав благодарение, преломил, и дал ученикам Своим, чтобы они раздали; и они раздали народу. 7 Было у них и немного рыбок; благословив, Он велел раздать и их. 8 И ели, и насытились; и набрали оставшихся кусков семь корзин. 9 Евших же было около четырех тысяч. И отпустил их.	29 Перейдя оттуда, пришел Иисус к морю Галилейскому и, взойдя на гору, сел там. 30 И приступило к Нему множество народа, имея с собой хромых, слепых, немых, увечных и иных многих, и повергли их к ногам Иисуса; и Он исцелил их; 31 так что народ дивился, видя немых говорящими, увечных здоровыми, хромых ходящими и слепых видящими, и прославлял Бога Израилева. 32 Иисус же, призвав учеников Своих, сказал им: «Жаль Мне народа, что уже три дня находится при Мне и нечего им есть; отпустить же их неевшими не хочу, чтобы не ослабели в дороге». 33 И говорят Ему ученики Его: «Откуда нам взять в пустыне столько хлебов, чтобы накормить столько народа?» 34 Говорит им Иисус: «Сколько у вас хлебов?» Они же сказали: «Семь. И немного рыбок». 35 Тогда велел народу возлечь на землю. 36 И, взяв семь хлебов и рыбу, воздал благодарение, преломил и дал ученикам Своим, а ученики – народу. 37 И ели все, и насытились; и набрали оставшихся кусков семь корзин полных, 38 а евших было четыре тысячи человек, кроме женщин и детей.		

Секция 80. Краткий визит в пределы магдалинские и резкие нападки со стороны фарисеев и саддукеев

Марк (8:10–12)	Матфей (15:39–16:4)	Лука	Иоанн
10 И тотчас войдя в лодку с учениками Своими, прибыл в пределы далмануфские. 11 Вышли фарисеи, начали с Ним спорить и, искушая Его, требовали от Него знамения с неба. 12 И Он, глубоко вздохнув, сказал: «Для чего род этот требует знамения? Истинно говорю вам: не дастся роду этому знамение».	39 И, отпустив народ, Он вошел в лодку и прибыл в пределы магдалинские. 1 И приступили фарисеи и саддукеи, и, искушая Его, просили показать им знамение с неба. 2 Он же сказал им в ответ: «Вечером вы говорите: „Будет вёдро, потому что небо красно“; 3 и поутру: „Сегодня ненастье, потому что небо багрово“. Лицемеры! Различать лицо неба вы умеете, а знамения времен не можете. 4 Род лукавый и прелюбодейный знамения ищет, и знамение не дастся ему, кроме знамения Ионы, пророка». И, оставив их, отошел.		

Секция 81. Четвертое уединение – в Вифсаиде, упрек ученикам и исцеление слепого

Марк (8:13–26)	Матфей (16:5–12)	Лука	Иоанн
13 И, оставив их, опять вошел в лодку и отправился на другую сторону. 14 При этом ученики Его забыли взять хлебов и ничего, кроме одного хлеба, не имели с собой в лодке. 15 А Он заповедал им, говоря: «Смотрите, берегитесь закваски фарисейской и закваски Иродовой». 16 И, рассуждая между собой, говорили: «Это значит, что хлебов нет у нас». 17 Иисус, уразумев, говорит им: «Что рассуждаете о том, что нет у вас хлебов? Еще ли не понимаете и не разумеете? Еще ли окаменено у вас сердце? 18 Имея очи, не видите? Имея уши, не слышите? И не помните? 19 Когда Я пять хлебов преломил для пяти тысяч человек, сколько полных коробов кусков вы набрали?» Говорят Ему: «Двенадцать». 20 «А когда семь для четырех тысяч, сколько корзин оставшихся кусков вы набрали?» Сказали: «Семь». 21 И сказал им: «Как же не разумеете?» 22 Приходит в Вифсаиду; и приводят к Нему слепого, и просят, чтобы прикоснулся к нему. 23 Он, взяв слепого за руку, вывел его из селения, и, плюнув ему на глаза, возложил на него руки, и спросил его, видит ли что? 24 Он, взглянув, сказал: «Вижу проходящих людей, как деревья». 25 Потом опять возложил руки на глаза ему и велел ему взглянуть. И он исцелился и стал видеть все ясно. 26 И послал его домой, сказав: «Не заходи в селение и не рассказывай никому в селении».	5 Переправившись на другую сторону, ученики Его забыли взять хлебов. 6 Иисус сказал им: «Смотрите, берегитесь закваски фарисейской и саддукейской». 7 Они же помышляли в себе и говорили: «Это значит, что хлебов мы не взяли». 8 Уразумев то, Иисус сказал им: «Что помышляете в себе, маловерные, что хлебов не взяли? 9 Еще ли не понимаете и не помните о пяти хлебах на пять тысяч человек и сколько коробов вы набрали? 10 И о семи хлебах на четыре тысячи и сколько корзин вы набрали? 11 Как не разумеете, что не о хлебе сказал Я вам: „Берегитесь закваски фарисейской и саддукейской“?» 12 Тогда они поняли, что Он говорил им беречься не закваски хлебной, но учения фарисейского и саддукейского.		

Секция 82. Иисус у Кесарии Филипповой испытывает веру Двенадцати в свое предназначение Мессии

Марк (8:27–30)	Матфей (16:13–20)	Лука (9:18–21)	Иоанн
[27] И пошел Иисус с учениками Своими в селения Кесарии Филипповой. Дорогой Он спрашивал учеников Своих: «За кого почитают Меня люди?» [28] Они отвечали: «За Иоанна Крестителя; другие же – за Илию; а иные – за одного из пророков». [29] Он говорит им: «А вы за кого почитаете Меня?» Петр сказал Ему в ответ: «Ты Христос». [30] И приказал им, чтобы никому не говорили о Нем.	[13] Придя же в страны Кесарии Филипповой, Иисус спрашивал учеников Своих: «За кого люди почитают Меня, Сына Человеческого?» [14] Они сказали: «Одни – за Иоанна Крестителя, другие – за Илию, а иные – за Иеремию или за одного из пророков». [15] Он говорит им: «А вы за кого почитаете Меня?» [16] Симон же Петр, отвечая, сказал: «Ты Христос, Сын Бога живого». [17] Тогда Иисус сказал ему в ответ: «Блажен ты, Симон, сын Ионы, потому что не плоть и кровь открыли тебе это, но Отец Мой, сущий на небесах; [18] и Я говорю тебе: ты Петр, и на этом камне Я создам Церковь Мою, и врата ада не одолеют ее; [19] и дам тебе ключи Царства Небесного; и что свяжешь на земле, то будет связано на небесах, и что разрешишь на земле, то будет разрешено на небесах». [20] Тогда Иисус запретил ученикам Своим, чтобы никому не рассказывали, что Он – Иисус Христос.	[18] Однажды, когда Он молился в уединенном месте и ученики были с Ним, Он спросил их: «За кого почитает Меня народ?» [19] Они сказали в ответ: «За Иоанна Крестителя, а иные – за Илию; другие же говорят, что один из древних пророков воскрес». [20] Он же спросил их: «А вы за кого почитаете Меня?» Петр ответил: «За Христа Божьего». [21] Но Он строго приказал им никому не говорить об этом,	

Секция 83. Иисус делает явное предсказание о том, что Мессию отвергнут и убьют, но он воскреснет на третий день

Марк (8:31–37)	Матфей (16:21–26)	Лука (9:22–25)	Иоанн
31 И начал учить их, что Сыну Человеческому много должно пострадать, быть отвергнутым старейшинами, первосвященниками и книжниками, и быть убитым, и в третий день воскреснуть. 32 И говорил об этом открыто. Но Петр, отозвав Его, начал прекословить Ему. 33 Он же, обернувшись и взглянув на учеников Своих, запретил Петру, сказав: «Отойди от Меня, сатана, потому что ты думаешь не о том, что Божие, но что человеческое». 34 И, подозвав народ с учениками Своими, сказал им: «Кто хочет идти за Мною, отвергни себя, и возьми крест свой, и следуй за Мною. 35 Ибо кто хочет душу свою сберечь, тот потеряет ее, а кто потеряет душу свою ради Меня и Евангелия, тот сбережет ее. 36 Ибо какая польза человеку, если он приобретет весь мир, а душе своей повредит? 37 Или какой выкуп даст человек за душу свою?	21 С того времени Иисус начал открывать ученикам Своим, что Ему должно идти в Иерусалим и много пострадать от старейшин, и первосвященников, и книжников, и быть убитым, и в третий день воскреснуть. 22 И, отозвав Его, Петр начал прекословить Ему: «Будь милостив к Себе, Господи! Да не будет этого с Тобой!» 23 Он же, обернувшись, сказал Петру: «Отойди от Меня, сатана! Ты Мне соблазн! Потому что думаешь не о том, что Божие, но что человеческое». 24 Тогда Иисус сказал ученикам Своим: «Если кто хочет идти за Мной, отрекись от себя, и возьми крест свой, и следуй за Мной, 25 ибо кто хочет душу свою сберечь, тот потеряет ее, а кто потеряет душу свою ради Меня, тот обретет ее. 26 Какая польза человеку, если он приобретет весь мир, а душе своей повредит? Или какой выкуп даст человек за душу свою?	22 сказав, что Сыну Человеческому должно много пострадать, и быть отвергнутым старейшинами, первосвященниками и книжниками, и быть убитым, и в третий день воскреснуть. 23 Ко всем же сказал: «Если кто хочет идти за Мной, отвергни себя, и возьми крест свой, и следуй за Мной. 24 Ибо кто хочет душу свою сберечь, тот потеряет ее; а кто потеряет душу свою ради Меня, тот сбережет ее. 25 Ибо что пользы человеку приобрести весь мир, а себя самого погубить или повредить себе?	

Секция 84. Пришествие Сына Человеческое в роде сем

Марк (8:38–9:1)	Матфей (16:27–28)	Лука (9:26–27)	Иоанн
[38] Ибо кто постыдится Меня и Моих слов в роде этом прелюбодейном и грешном, того постыдится и Сын Человеческий, когда придет в славе Отца Своего со святыми ангелами». [1] И сказал им: «Истинно говорю вам: есть некоторые из стоящих здесь, которые не вкусят смерти, как уже увидят Царство Божие, пришедшее в силе».	[27] Ибо придет Сын Человеческий во славе Отца Своего с ангелами Своими и тогда воздаст каждому по делам его. [28] Истинно говорю вам: есть некоторые из стоящих здесь, которые не вкусят смерти, как уже увидят Сына Человеческого, грядущего в Царстве Своем».	[26] Ибо кто постыдится Меня и Моих слов, того Сын Человеческий постыдится, когда придет во славе Своей, и Отца, и святых ангелов. [27] Говорю же вам истинно: есть некоторые из стоящих здесь, которые не вкусят смерти, как уже увидят Царство Божие».	

Секция 85. Преображение Иисуса на горе (возможно, Ермон) близ Кесарии Филипповой

Марк (9:2–8)	Матфей (17:1–8)	Лука (9:28–36)	Иоанн
2 И по прошествии дней шести взял Иисус Петра, Иакова и Иоанна, и возвел на гору высокую особо их одних, и преобразился перед ними. 3 Одежды Его сделались блистающими, весьма белыми, как снег, как на земле белильщик не может выбелить. 4 И явился им Илия с Моисеем, и беседовали с Иисусом. 5 При этом Петр сказал Иисусу: «Равви! Хорошо нам здесь быть; сделаем три кущи: Тебе одну, Моисею одну и одну Илии», – 6 ибо не знал, что сказать, потому что они были в страхе. 7 И появилось облако, осеняющее их, и из облака раздался голос: «Это Сын Мой возлюбленный; Его слушайте». 8 И, внезапно посмотрев вокруг, никого более с собой не видели, кроме одного Иисуса.	1 По прошествии дней шести взял Иисус Петра, Иакова и Иоанна, брата его, и возвел их на гору высокую одних, 2 и преобразился пред ними: и просияло лицо Его, как солнце, одежды же Его сделались белыми, как свет. 3 И вот, явились им Моисей и Илия, с Ним беседующие. 4 При этом Петр сказал Иисусу: «Господи! Хорошо нам здесь быть; если хочешь, сделаем здесь три кущи: Тебе одну, и Моисею одну, и одну Илии». 5 Когда он еще говорил, вот, облако светлое осенило их; и вот, голос из облака говорящий: «Это Сын Мой возлюбленный, в Котором Мое благоволение; Его слушайте». 6 И, услышав, ученики пали на лица свои и очень испугались. 7 Но Иисус, приступив, коснулся их и сказал: «Встаньте и не бойтесь». 8 Возведя же очи свои, они никого не увидели, кроме одного Иисуса.	28 После этих слов, дней через восемь, взяв Петра, Иоанна и Иакова, взошел Он на гору помолиться. 29 И когда молился, вид лица Его изменился и одежда Его сделалась белой, блистающей. 30 И вот, два мужа беседовали с Ним. Это были Моисей и Илия. 31 Явившись во славе, они говорили об исходе Его, который Ему надлежало совершить в Иерусалиме. 32 Петр же и бывшие с ним отягчены были сном; но, пробудившись, увидели славу Его и двух мужей, стоявших с Ним. 33 И когда они отходили от Него, сказал Петр Иисусу: «Наставник! Хорошо нам здесь быть; сделаем три кущи: одну Тебе, одну Моисею и одну Илии», не зная, что говорил. 34 Когда же он говорил это, явилось облако и осенило их. И устрашились они, когда вошли в облако. 35 И был из облака голос, говорящий: «Это Сын Мой возлюбленный, Его слушайте». 36 Когда голос прозвучал, остался Иисус один…	

Секция 86. Размышления апостолов по пути вниз с горы о воскресении и об Илии

Марк (9:9–13)	Матфей (17:9–13)	Лука (9:36)	Иоанн
9 Когда же сходили они с горы, Он велел никому не рассказывать о том, что видели, доколе Сын Человеческий не воскреснет из мертвых. 10 И они удержали это слово, спрашивая друг друга, что значит «воскреснуть из мертвых». 11 И спросили Его: «Как же книжники говорят, что Илии надлежит прийти прежде?» 12 Он сказал им в ответ: «Правда, Илия должен прийти прежде и устроить всё; и Сыну Человеческому, как написано о Нем, надлежит много пострадать и быть уничиженным. 13 Но говорю вам, что и Илия пришел, и поступили с ним, как хотели, как написано о нем».	9 И когда сходили они с горы, Иисус запретил им, говоря: «Никому не рассказывайте об этом видении, доколе Сын Человеческий не воскреснет из мертвых». 10 И спросили Его ученики Его: «Как же книжники говорят, что Илии надлежит прийти прежде?» 11 Иисус сказал им в ответ: «Правда, Илия должен прийти прежде и устроить всё; 12 но говорю вам, что Илия уже пришел, и они не узнали его, а поступили с ним, как хотели; так и Сын Человеческий пострадает от них». 13 Тогда ученики поняли, что Он говорил им об Иоанне Крестителе.	36 … И они умолчали, и никому не говорили в те дни о том, что видели.	

Секция 87. Одержимый мальчик, которого не могли исцелить апостолы

окрестности Кесарии Филипповой

Марк (9:14–29)	Матфей (17:14–21)	Лука (9:37–43)	Иоанн
14 Придя к ученикам, увидел много народа около них и книжников, спорящих с ними. 15 Тотчас увидев Его, весь народ изумился, и, подбегая, приветствовали Его. 16 Он спросил книжников: «О чем спорите с ними?» 17 Один из народа сказал в ответ: «Учитель! Я привел к Тебе сына моего, одержимого духом немым; 18 где ни схватывает его, повергает его на землю, и он испускает пену, и скрежещет зубами своими, и цепенеет. Говорил я ученикам Твоим, чтобы изгнали его, и они не могли». 19 Отвечая ему, Иисус сказал: «О род неверный! Доколе буду с вами? Доколе буду терпеть вас? Приведите его ко Мне». 20 И привели его к Нему. Как скоро бесноватый увидел Его, дух сотряс его; он упал на землю и валялся, испуская пену. 21 И спросил Иисус отца его: «Как давно это сделалось с ним?» Он сказал: «С детства. 22 И многократно дух бросал его и в огонь, и в воду, чтобы погубить его; но если что можешь, сжалься над нами и помоги нам». 23 Иисус сказал ему: «Если сколько-нибудь можешь веровать, всё возможно верующему».	14 Когда они пришли к народу, то подошел к Нему человек и, преклоняя пред Ним колени, 15 сказал: «Господи! Помилуй сына моего; он в новолуния беснуется и тяжко страдает, ибо часто бросается в огонь и часто – в воду. 16 Я приводил его к ученикам Твоим, и они не могли исцелить его». 17 Иисус же, отвечая, сказал: «О род неверный и развращенный! Доколе буду с вами? Доколе буду терпеть вас? Приведите его ко Мне сюда». 18 И запретил ему Иисус, и бес вышел из него; и отрок исцелился в тот час. 19 Тогда ученики, приступив к Иисусу наедине, спросили: «Почему мы не могли изгнать его?» 20 Иисус же сказал им: «По неверию вашему; ибо истинно говорю вам: если вы будете иметь веру с горчичное зерно и скажете горе этой: „Перейди отсюда туда“, – и она перейдет; и ничего не будет невозможного для вас; 21 этот же род изгоняется только молитвой и постом».	37 На следующий же день, когда они сошли с горы, встретило Его множество народа. 38 Вдруг некто из народа воскликнул: «Учитель! Умоляю Тебя взглянуть на сына моего, он один у меня. 39 Его схватывает дух, и он внезапно вскрикивает, и терзает его, так что он испускает пену; и насилу отступает от него, измучив его. 40 Я просил учеников Твоих изгнать его, и они не могли». 41 Иисус же, отвечая, сказал: «О род неверный и развращенный! Доколе буду с вами и буду терпеть вас? Приведи сюда сына твоего». 42 Когда же тот еще шел, бес поверг его и свел его судорогой, но Иисус запретил нечистому духу, и исцелил отрока, и отдал его отцу его. 43 И все удивлялись величию Божьему...	

[24] И тотчас отец отрока воскликнул со слезами: «Верую, Господи! Помоги моему неверию». [25] Иисус, видя, что сбегается народ, запретил духу нечистому, сказав ему: «Дух немой и глухой! Я повелеваю тебе: выйди из него и впредь не входи в него». [26] И, вскрикнув и сильно сотрясши его, вышел; и он сделался, как мертвый, так что многие говорили, что он умер. [27] Но Иисус, взяв его за руку, поднял его; и он встал. [28] И когда Иисус вошел в дом, ученики Его спрашивали Его наедине: «Почему мы не могли изгнать его?» [29] И сказал им: «Этот род не может выйти иначе, как от молитвы и поста».			

Секция 88. Возвращаясь тайно через Галилею, Иисус вновь предсказывает свою смерть и воскресение

Марк (9:30–32)	Матфей (17:22–23)	Лука (9:43–45)	Иоанн
30 Выйдя оттуда, проходили через Галилею; и Он не хотел, чтобы кто узнал. 31 Ибо учил Своих учеников и говорил им, что Сын Человеческий предан будет в руки человеческие, и убьют Его, и по убиении в третий день воскреснет. 32 Но они не разумели этих слов, а спросить Его боялись.	22 Во время пребывания их в Галилее Иисус сказал им: «Сын Человеческий предан будет в руки человеческие,22 23 и убьют Его, и в третий день воскреснет». И они весьма опечалились.	43 И все удивлялись величию Божьему. Когда же все дивились всему, что творил Иисус, Он сказал ученикам Своим: 44 «Вложите вы себе в уши слова эти: „Сын Человеческий будет предан в руки человеческие“». 45 Но они не поняли слова этого, и оно было закрыто от них, так что они не постигли его, а спросить Его об этом слове боялись.	

Секция 89. Иисус дает дидрахму на храм

Марк	Матфей (17:24–27)	Лука	Иоанн
	[24] Когда же пришли они в Капернаум, то подошли к Петру собиратели дидрахм и сказали: «Учитель ваш не даст ли дидрахмы?» [25] Он говорит: «Да». И когда вошел он в дом, то Иисус, предупредив его, сказал: «Как тебе кажется, Симон: цари земные с кого берут пошлины или подати – с сыновей ли своих или с посторонних?» [26] Петр говорит Ему: «С посторонних». Иисус сказал ему: «Итак, сыновья свободны; [27] но, чтобы нам не соблазнить их, пойди к морю, брось уду, и первую рыбу, которая попадется, возьми, и, открыв у нее рот, найдешь статир; возьми его и отдай им за Меня и за себя».		

Секция 90. Двенадцать спорят о том, кто из них больше

Капернаум

Марк (9:33–37)	Матфей (18:1–5)	Лука (9:46–48)	Иоанн
33 Пришел в Капернаум; и когда был в доме, спросил их: «О чем дорогою вы рассуждали между собой?» 34 Они молчали, потому что дорогой рассуждали между собой, кто больше. 35 И, сев, призвал двенадцать, и сказал им: «Кто хочет быть первым, будь из всех последним и всем слугой». 36 И, взяв дитя, поставил его посреди них, и, обняв его, сказал им: 37 «Кто примет одно из таких детей во имя Мое, тот принимает Меня; а кто Меня примет, тот не Меня принимает, но Пославшего Меня».	1 В то время ученики приступили к Иисусу, говоря: «Кто больше в Царстве Небесном?» 2 Иисус, призвав дитя, поставил его посреди них 3 и сказал: «Истинно говорю вам: если не обратитесь и не будете как дети, не войдете в Царство Небесное. 4 Итак, кто умалится, как это дитя, тот и больше в Царстве Небесном; 5 и кто примет одно такое дитя во имя Мое, тот Меня принимает.	46 Пришла же им мысль: кто же из них больше? 47 Иисус же, видя помышление сердца их, взяв дитя, поставил его пред Собою 48 и сказал им: «Кто примет это дитя во имя Мое, тот Меня принимает; а кто примет Меня, тот принимает Пославшего Меня; ибо кто из вас меньше всех, тот будет велик».	

Секция 91. Иисус укоряет апостола Иоанна за неуместное рвение подходящей притчей

Марк (9:38–50)	Матфей (18:6–14)	Лука (9:49–50)	Иоанн
38 При этом Иоанн сказал: «Учитель! Мы видели человека, который именем Твоим изгоняет бесов, а не ходит за нами, и запретили ему, потому что не ходит за нами». 39 Иисус сказал: «Не запрещайте ему, ибо никто, сотворивший чудо именем Моим, не может вскоре злословить Меня. 40 Ибо кто не против вас, тот за вас. 41 И кто напоит вас чашей воды во имя Мое, потому что вы Христовы, истинно говорю вам, не потеряет награды своей. 42 А кто соблазнит одного из малых этих, верующих в Меня, тому лучше было бы, если бы повесили ему жерновой камень на шею и бросили его в море. 43 И если соблазняет тебя рука твоя, отсеки ее: лучше тебе увечному войти в жизнь, нежели с двумя руками идти в геенну, в огонь неугасимый, 44 где червь их не умирает и огонь не угасает. 45 И если нога твоя соблазняет тебя, отсеки ее: лучше тебе войти в жизнь хромому, нежели с двумя ногами быть вверженным в геенну, в огонь неугасимый, 46 где червь их не умирает и огонь не угасает. 47 И если глаз твой соблазняет тебя, вырви его: лучше тебе с одним глазом войти в Царство Божие, нежели с двумя глазами быть вверженным в геенну огненную, 48 где червь их не умирает и огонь не угасает. 49 Ибо всякий огнем осолится, и всякая жертва солью осолится. 50 Соль – добрая вещь; но если соль не солона будет, чем вы ее поправите? Имейте в себе соль и мир имейте между собой».	6 …а кто соблазнит одного из малых этих, верующих в Меня, тому лучше было бы, если бы повесили ему мельничный жернов на шею и потопили его в глубине морской. 7 Горе миру от соблазнов, ибо надобно прийти соблазнам; но горе тому человеку, через которого соблазн приходит. 8 Если же рука твоя или нога твоя соблазняет тебя, отсеки их и брось от себя: лучше тебе войти в жизнь без руки или без ноги, нежели с двумя руками и с двумя ногами быть вверженным в огонь вечный; 9 и если глаз твой соблазняет тебя, вырви его и брось от себя: лучше тебе с одним глазом войти в жизнь, нежели с двумя глазами быть вверженным в геенну огненную. 10 Смотрите, не презирайте ни одного из малых этих; ибо говорю вам, что ангелы их на небесах всегда видят лицо Отца Моего Небесного. 11 Ибо Сын Человеческий пришел взыскать и спасти погибшее. 12 Как вам кажется? Если бы у кого было сто овец и одна из них заблудилась, то не оставит ли он девяносто девять в горах и не пойдет ли искать заблудившуюся? 13 И если случится найти ее, то, истинно говорю вам, он радуется о ней более, нежели о девяноста девяти незаблудившихся. 14 Так нет воли Отца вашего Небесного, чтобы погиб один из малых этих.	49 При этом Иоанн сказал: «Наставник! Мы видели человека, именем Твоим изгоняющего бесов, и запретили ему, потому что он не ходит с нами». 50 Иисус сказал ему: «Не запрещайте, ибо кто не против вас, тот за вас».	

Секция 92. Правильное отношение к согрешившему брату и необходимость прощать (притча о немилосердном рабе)

Марк	Матфей (18:15–35)	Лука	Иоанн
	[15] Если же согрешит против тебя брат твой, пойди и обличи его между тобой и им одним; если послушает тебя, то приобрел ты брата твоего; [16] если же не послушает, возьми с собой еще одного или двух, дабы устами двух или трех свидетелей подтвердилось всякое слово; [17] если же не послушает их, скажи церкви; а если и церкви не послушает, то да будет он тебе, как язычник и мытарь. [18] Истинно говорю вам: что вы свяжете на земле, то будет связано на небе; и что разрешите на земле, то будет разрешено на небе. [19] Истинно также говорю вам, что если двое из вас согласятся на земле просить о всяком деле, то, чего бы ни попросили, будет им от Отца Моего Небесного, [20] ибо где двое или трое собраны во имя Мое, там Я посреди них». [21] Тогда Петр приступил к Нему и сказал: «Господи! Сколько раз прощать брату моему, согрешающему против меня? До семи ли раз?» [22] Иисус говорит ему: «Не говорю тебе: до семи раз, но до семижды семидесяти раз. [23] Поэтому Царство Небесное подобно царю, который захотел произвести расчет с рабами своими. [24] Когда начал он производить расчет, приведен был к нему некто, который должен был ему десять тысяч талантов; [25] а как он не имел чем заплатить, то государь его приказал продать его, и жену его, и детей, и всё, что он имел, и заплатить. [26] Тогда раб тот пал и, кланяясь ему, говорил: „Государь! Потерпи на мне, и всё тебе заплачу“. [27] Государь, умилосердившись над рабом тем, отпустил его и долг простил ему. [28] Раб же тот, выйдя, нашел одного из товарищей своих, который должен был ему сто динариев, и, схватив его, душил, говоря: „Отдай мне, что должен“. [29] Тогда товарищ его пал к ногам его, умолял его и говорил: „Потерпи на мне, и всё отдам тебе“. [30] Но тот не захотел, а пошел и посадил его в темницу, пока не отдаст долга. [31] Товарищи его, видя происшедшее, очень огорчились и, придя, рассказали государю своему всё бывшее. [32] Тогда государь его призывает его и говорит: „Злой раб! Весь долг тот я простил тебе, потому что ты упросил меня; [33] не надлежало ли и тебе помиловать товарища твоего, как и я помиловал тебя?“ [34] И, разгневавшись, государь его отдал его истязателям, пока не отдаст ему всего долга. [35] Так и Отец Мой Небесный поступит с вами, если не простит каждый из вас от сердца своего брату своему согрешений его».		

Секция 93. Последователи Мессии должны отказаться от всего ради служения ему

Марк	Матфей (8:19–22)	Лука (9:57–62)	Иоанн
	[19] Тогда один книжник, подойдя, сказал Ему: «Учитель! Я пойду за Тобою, куда бы Ты ни пошел». [20] И говорит ему Иисус: «Лисицы имеют норы, и птицы небесные – гнезда, а Сын Человеческий не имеет где приклонить голову». [21] Другой же из учеников Его сказал Ему: «Господи! Позволь мне прежде пойти и похоронить отца моего». [22] Но Иисус сказал ему: «Иди за Мной и предоставь мертвым погребать своих мертвецов».	[57] Случилось, что, когда они были в пути, некто сказал Ему: «Господи! Я пойду за Тобой, куда бы Ты ни пошел». [58] Иисус сказал ему: «Лисицы имеют норы, и птицы небесные – гнезда, а Сын Человеческий не имеет где приклонить голову». [59] А другому сказал: «Следуй за Мной». Тот сказал: «Господи! Позволь мне прежде пойти и похоронить отца моего». [60] Но Иисус сказал ему: «Предоставь мертвым погребать своих мертвецов, а ты иди, благовествуй Царство Божие». [61] Еще другой сказал: «Я пойду за Тобой, Господи! Но прежде позволь мне проститься с домашними моими». [62] Но Иисус сказал ему: «Никто, возложивший руку свою на плуг и озирающийся назад, не благонадежен для Царства Божьего».	

Секция 94. Неверующие братья Иисуса советуют ему показать себя в Иудее, от чего он отказывается

Марк	Матфей	Лука	Иоанн (7:2–9)
			[2] Приближался праздник иудейский – поставление кущей. [3] Тогда братья Его сказали Ему: «Выйди отсюда и пойди в Иудею, чтобы и ученики Твои видели дела, которые Ты делаешь. [4] Ибо никто не делает чего-либо втайне, ища сам быть известным. Если Ты творишь такие дела, то яви Себя миру». [5] Ибо и братья Его не веровали в Него. [6] На это Иисус сказал им: «Мое время еще не настало, а для вас всегда время. [7] Вас мир не может ненавидеть, а Меня ненавидит, потому что Я свидетельствую о нем, что дела его злы. [8] Вы пойдите на праздник этот, а Я не пойду на этот праздник, потому что Мое время еще не исполнилось». [9] Сказав им это, остался в Галилее.

Секция 95. Иисус тайно идет к Иерусалиму через Самарию

Марк	Матфей	Лука (9:51–56)	Иоанн (7:10)
		[51] Когда же приблизились дни взятия Его от мира, Он восхотел идти в Иерусалим; [52] и послал вестников пред лицом Своим; и они пошли, и вошли в селение самарянское, чтобы приготовить для Него; [53] но там не приняли Его, потому что Он имел вид путешествующего в Иерусалим. [54] Видя то, ученики Его, Иаков и Иоанн, сказали: «Господи! Хочешь ли, мы скажем, чтобы огонь сошел с неба и истребил их, как и Илия сделал?» [55] Но Он, обернувшись к ним, запретил им и сказал: «Не знаете, какого вы духа, [56] ибо Сын Человеческий пришел не губить души человеческие, а спасать». И пошли в другое селение.	[10] Но когда пошли братья Его, тогда и Он пошел на праздник – не явно, а как бы тайно.

Часть 9. Дальнейшее служение в Иудее

период приблизительно 3 месяца от праздника кущей до праздника Обновления в 29 либо 28 г. н. э.

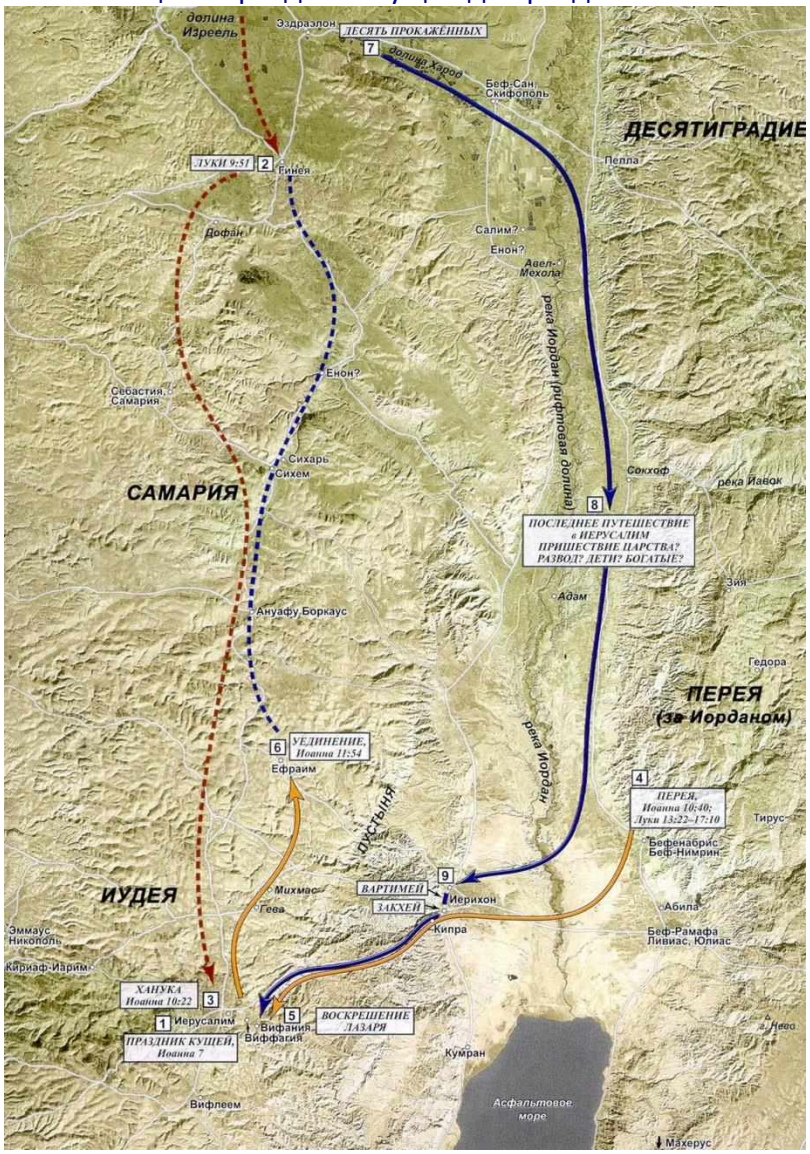

Секция 96. Приход Иисуса на праздник кущей вызывает в народе сильное волнение по поводу Мессии

Марк	Матфей	Лука	Иоанн (7:11–52)
			[11] Иудеи же искали Его на празднике и говорили: «Где Он?» [12] И много толков было о Нем в народе: одни говорили, что Он добр; а другие говорили – нет, но обольщает народ. [13] Впрочем, никто не говорил о Нем явно, боясь иудеев. [14] Но в половине уже праздника вошел Иисус в храм и учил. [15] И дивились иудеи, говоря: «Как Он знает Писания, не учившись?» [16] Иисус, отвечая им, сказал: «Мое учение – не Мое, но Пославшего Меня; [17] кто хочет творить волю Его, тот узнает об этом учении, от Бога ли оно, или Я Сам от Себя говорю. [18] Говорящий сам от себя ищет славы себе; а Кто ищет славы Пославшему Его, Тот истинен и нет неправды в Нем. [19] Не дал ли вам Моисей закон? И никто из вас не поступает по закону. За что ищете убить Меня?» [20] Народ сказал в ответ: «Не бес ли в Тебе? Кто ищет убить Тебя?» [21] Иисус, продолжая речь, сказал им: «Одно дело сделал Я, и все вы дивитесь. [22] Моисей дал вам обрезание (хотя оно не от Моисея, но от отцов), и в субботу вы обрезываете человека. [23] Если в субботу принимает человек обрезание, чтобы не был нарушен закон Моисеев, на Меня ли негодуете за то, что Я всего человека исцелил в субботу? [24] Не судите по наружности, но судите судом праведным». [25] Тут некоторые из иерусалимлян говорили: «Не Тот ли это, Которого ищут убить? [26] Вот, Он говорит явно, и ничего не говорят Ему. Не удостоверились ли начальники, что Он подлинно Христос? [27] Но мы знаем Его, откуда Он; когда же придет Христос, никто не будет знать, откуда Он». [28] Тогда Иисус возгласил в храме, уча и говоря: «И знаете Меня, и знаете, откуда Я; и Я пришел не Сам от Себя, но истинен Пославший Меня, Которого вы не знаете. [29] Я знаю Его, потому что Я от Него, и Он послал Меня». [30] И искали схватить Его, но никто не наложил на Него руку, потому что еще не пришел час Его. [31] Многие же из народа уверовали в Него и говорили: «Когда придет Христос, неужели сотворит больше знамений, нежели сколько Сей сотворил?» [32] Услышали фарисеи такие толки о Нем в народе, и послали фарисеи и первосвященники служителей схватить Его. [33] Иисус же сказал им: «Еще недолго быть Мне с вами и пойду к Пославшему Меня; [34] будете искать Меня и не найдете; и где буду Я, туда вы не можете прийти». [35] При этом иудеи говорили между собой: «Куда Он хочет идти, так что мы не найдем Его? Не хочет ли Он идти в эллинское рассеяние и учить эллинов?

			[36] Что значат эти слова, которые Он сказал: „Будете искать Меня и не найдете; и где буду Я, туда вы не можете прийти“?» [37] В последний же великий день праздника стоял Иисус и возгласил, говоря: «Кто жаждет, иди ко Мне и пей. [38] Кто верует в Меня, у того, как сказано в Писании, из чрева потекут реки воды живой». [39] Это сказал Он о Духе, Которого имели принять верующие в Него, ибо еще не было на них Духа Святого, потому что Иисус еще не был прославлен. [40] Многие из народа, услышав эти слова, говорили: «Он точно пророк». [41] Другие говорили: «Это Христос». А иные говорили: «Разве из Галилеи Христос придет? [42] Не сказано ли в Писании, что Христос придет от семени Давидова и из Вифлеема, из того места, откуда был Давид?» [43] Итак, произошла о Нем распря в народе. [44] Некоторые из них хотели схватить Его, но никто не наложил на Него рук. [45] Итак, служители возвратились к первосвященникам и фарисеям, и эти сказали им: «Почему вы не привели Его?» [46] Служители отвечали: «Никогда человек не говорил так, как Сей Человек». [47] Фарисеи сказали им: «Неужели и вы прельстились? [48] Уверовал ли в Него кто из начальников или из фарисеев? [49] Но этот народ невежда в законе, проклят он». [50] Никодим, приходивший к Нему ночью, будучи один из них, говорит им: [51] «Судит ли закон наш человека, если прежде не выслушают его и не узнают, что он делает?» [52] На это сказали ему: «И ты не из Галилеи ли? Рассмотри и увидишь, что из Галилеи не приходит пророк».

Секция 97. Иисусу приводят прелюбодейку для суда

Марк	Матфей	Лука	Иоанн (7:53–8:11)
			[53] И разошлись все по домам. [1] Иисус же пошел на гору Елеонскую. [2] А утром опять пришел в храм, и весь народ шел к Нему. Он сел и учил их. [3] Тут книжники и фарисеи привели к Нему женщину, взятую в прелюбодеянии, и, поставив ее посередине, [4] сказали Ему: «Учитель! Эта женщина взята в прелюбодеянии, [5] а Моисей в законе заповедал нам побивать таких камнями. Ты что скажешь?» [6] Говорили же это, искушая Его, чтобы найти что-нибудь к обвинению Его. Но Иисус, наклонившись низко, писал перстом на земле, не обращая на них внимания. [7] Когда же продолжали спрашивать Его, Он, восклонившись, сказал им: «Кто из вас без греха, первый брось в нее камень». [8] И опять, наклонившись низко, писал на земле. [9] Они же, услышав это и будучи обличаемы совестью, стали уходить один за другим, начиная от старших до последних; и остался один Иисус и женщина, стоящая посередине. [10] Иисус, восклонившись и не видя никого, кроме женщины, сказал ей: «Женщина! Где твои обвинители? Никто не осудил тебя?» [11] Она отвечала: «Никто, Господи». Иисус сказал ей: «И Я не осуждаю тебя; иди и впредь не греши».

Секция 98. Иисус вызывает гнев фарисеев в храме после праздника кущей, провозглашая себя светом миру

Марк	Матфей	Лука	Иоанн (8:12–20)
			[12] Опять говорил Иисус к народу и сказал им: «Я – свет миру; кто последует за Мною, тот не будет ходить во тьме, но будет иметь свет жизни». [13] Тогда фарисеи сказали Ему: «Ты Сам о Себе свидетельствуешь, свидетельство Твое не истинно». [14] Иисус сказал им в ответ: «Если Я и Сам о Себе свидетельствую, свидетельство Мое истинно; потому что Я знаю, откуда пришел и куда иду; а вы не знаете, откуда Я и куда иду. [15] Вы судите по плоти; Я не сужу никого. [16] А если и сужу Я, то суд Мой истинен, потому что Я не один, но Я и Отец, пославший Меня. [17] А и в законе вашем написано, что свидетельство двух человек истинно. [18] Я Сам свидетельствую о Себе, и свидетельствует обо Мне Отец, пославший Меня». [19] Тогда сказали Ему: «Где Твой Отец?» Иисус отвечал: «Вы не знаете ни Меня, ни Отца Моего; если бы вы знали Меня, то знали бы и Отца Моего». [20] Эти слова говорил Иисус у сокровищницы, когда учил в храме; и никто не взял Его, потому что еще не пришел час Его.

Секция 99. Фарисеи пытаются забросать камнями Иисуса, когда он обличает их грехи

Иерусалим. Возможно, в храме

Марк	Матфей	Лука	Иоанн (8:21–59)
			21 Опять сказал им Иисус: «Я отхожу, и будете искать Меня, и умрете во грехе вашем. Куда Я иду, туда вы не можете прийти». 22 Тут иудеи говорили: «Неужели Он убьет Сам Себя, что говорит: „Куда Я иду, вы не можете прийти“?» 23 Он сказал им: «Вы от нижних, Я от вышних; вы от мира сего, Я не от сего мира. 24 Потому Я и сказал вам, что вы умрете во грехах ваших; ибо если не уверуете, что это Я, то умрете во грехах ваших». 25 Тогда сказали Ему: «Кто же Ты?» Иисус сказал им: «От начала Сущий, как и говорю вам. 26 Много имею говорить и судить о вас; но Пославший Меня истинен, и что Я слышал от Него, то и говорю миру». 27 Не поняли, что Он говорил им об Отце. 28 Итак, Иисус сказал им: «Когда вознесете Сына Человеческого, тогда узнаете, что это Я и что ничего не делаю от Себя, но как научил Меня Отец Мой, так и говорю. 29 Пославший Меня – со Мной; Отец не оставил Меня одного, ибо Я всегда делаю то, что Ему угодно». 30 Когда Он говорил это, многие уверовали в Него. 31 Тогда сказал Иисус к уверовавшим в Него иудеям: «Если пребудете в слове Моем, то вы истинно Мои ученики, 32 и познаете истину, и истина сделает вас свободными». 33 Ему отвечали: «Мы семя Авраамово и не были рабами никому никогда; как же Ты говоришь: „Сделаетесь свободными“?» 34 Иисус отвечал им: «Истинно, истинно говорю вам: всякий, делающий грех, раб греха. 35 Но раб не пребывает в доме вечно; сын пребывает вечно. 36 Итак, если Сын освободит вас, то истинно свободны будете. 37 Знаю, что вы семя Авраамово; однако ищете убить Меня, потому что слово Мое не вмещается в вас. 38 Я говорю то, что видел у Отца Моего; а вы делаете то, что видели у отца вашего». 39 Сказали Ему в ответ: «Отец наш – Авраам». Иисус сказал им: «Если бы вы были дети Авраамовы, то дела Авраама делали бы. 40 А теперь ищете убить Меня, Человека, сказавшего вам истину, которую слышал от Бога. Авраам этого не делал. 41 Вы делаете дела отца вашего». На это сказали Ему: «Мы не от любодеяния рождены; одного Отца имеем – Бога». 42 Иисус сказал им: «Если бы Бог был Отцом вашим, то вы любили бы Меня, потому что Я от Бога исшел и пришел; ибо Я не Сам от Себя пришел, но Он послал Меня.

			[43] Почему вы не понимаете речи Моей? Потому что не можете слышать слова Моего. [44] Ваш отец – дьявол, и вы хотите исполнять похоти отца вашего. Он был человекоубийца от начала и не устоял в истине, ибо нет в нем истины. Когда говорит он ложь, говорит свое, ибо он лжец и отец лжи. [45] А как Я истину говорю, то не верите Мне. [46] Кто из вас обличит Меня в неправде? Если же Я говорю истину, почему вы не верите Мне? [47] Кто от Бога, тот слушает слова Божии. Вы потому не слушаете, что вы не от Бога». [48] На это иудеи отвечали и сказали Ему: «Не правду ли мы говорим, что Ты самарянин и что бес в Тебе?» [49] Иисус отвечал: «Во Мне беса нет, но Я чту Отца Моего, а вы бесчестите Меня. [50] Впрочем, Я не ищу Моей славы. Есть Ищущий и Судящий. [51] Истинно, истинно говорю вам: кто соблюдет слово Мое, тот не увидит смерти вовек». [52] Иудеи сказали Ему: «Теперь узнали мы, что бес в Тебе. Авраам умер и пророки, а Ты говоришь: „Кто соблюдет слово Мое, тот не вкусит смерти вовек“. [53] Неужели Ты больше отца нашего Авраама, который умер? И пророки умерли. Кем Ты Себя делаешь?» [54] Иисус отвечал: «Если Я Сам Себя славлю, то слава Моя – ничто. Меня прославляет Отец Мой, о Котором вы говорите, что Он Бог ваш. [55] И вы не познали Его, а Я знаю Его; и если скажу, что не знаю Его, то буду подобный вам лжец. Но Я знаю Его и соблюдаю слово Его. [56] Авраам, отец ваш, рад был увидеть день Мой – и увидел, и возрадовался». [57] На это сказали Ему иудеи: «Тебе нет еще пятидесяти лет – и Ты видел Авраама?» [58] Иисус сказал им: «Истинно, истинно говорю вам: прежде, нежели был Авраам, Я есмь». [59] Тогда взяли камни, чтобы бросить в Него; но Иисус скрылся и вышел из храма, пройдя посреди них, и пошел далее.

Секция 100. Иисус исцеляет слепорожденного. Иудеи запрещают признавать Иисуса Мессией. Обращение исцеленного

Иерусалим

Марк	Матфей	Лука	Иоанн (9:1–41)
			[1] И, проходя, увидел человека, слепого от рождения. [2] Ученики Его спросили у Него: «Равви! Кто согрешил: он или родители его, что родился слепым?» [3] Иисус отвечал: «Не согрешил ни он, ни родители его, но это для того, чтобы на нем явились дела Божии. [4] Мне должно делать дела Пославшего Меня, доколе день; приходит ночь, когда никто не может делать. [5] Доколе Я в мире, Я – свет миру». [6] Сказав это, Он плюнул на землю, сделал брение из плюновения и помазал брением глаза слепому [7] и сказал ему: «Пойди, умойся в купальне Силоам (что означает „посланный“)». Он пошел, и умылся, и пришел зрячим. [8] Тут соседи и видевшие прежде, что он был слеп, говорили: «Не тот ли это, который сидел и просил милостыню?» [9] Иные говорили: «Это он», а иные: «Похож на него». Он же говорил: «Это я». [10] Тогда спрашивали у него: «Как открылись у тебя глаза?» [11] Он сказал в ответ: «Человек, называемый Иисус, сделал брение, помазал глаза мои и сказал мне: „Пойди в купальню Силоам и умойся“. Я пошел, умылся и прозрел». [12] Тогда сказали ему: «Где Он?» Он отвечал: «Не знаю». [13] Повели этого бывшего слепца к фарисеям. [14] А была суббота, когда Иисус сделал брение и отверз ему очи. [15] Спросили его также и фарисеи, как он прозрел. Он сказал им: «Брение положил Он на мои глаза, и я умылся, и вижу». [16] Тогда некоторые из фарисеев говорили: «Не от Бога Сей Человек, потому что не хранит субботы». Другие говорили: «Как может человек грешный творить такие чудеса?» И была между ними распря. [17] Опять говорят слепому: «Ты что скажешь о Нем, потому что Он отверз тебе очи?» Он сказал: «Это пророк». [18] Тогда иудеи не поверили, что он был слеп и прозрел, доколе не призвали родителей этого прозревшего [19] и спросили их: «Это ли сын ваш, о котором вы говорите, что родился слепым? Как же он теперь видит?» [20] Родители его сказали им в ответ: «Мы знаем, что это сын наш и что он родился слепым, [21] а как теперь видит, не знаем, или кто отверз ему очи, мы не знаем. Сам в совершенных летах, самого спросите; пусть сам о себе скажет». [22] Так отвечали родители его, потому что боялись иудеев; ибо иудеи сговорились уже, чтобы, кто признает Его за Христа, того отлучать от синагоги.

			[23] Поэтому-то родители его и сказали: «Он в совершенных летах, самого спросите». [24] Итак, вторично призвали человека, который был слеп, и сказали ему: «Воздай славу Богу; мы знаем, что Человек Тот грешник». [25] Он сказал им в ответ: «Грешник ли Он, не знаю; одно знаю, что я был слеп, а теперь вижу». [26] Снова спросили его: «Что сделал Он с тобой? Как отверз твои очи?» [27] Отвечал им: «Я уже сказал вам, и вы не слушали. Что еще хотите слышать? Или и вы хотите сделаться Его учениками?» [28] Они же укорили его и сказали: «Ты ученик Его, а мы Моисеевы ученики. [29] Мы знаем, что с Моисеем говорил Бог; Сего же не знаем, откуда Он». [30] Человек прозревший сказал им в ответ: «Это и удивительно, что вы не знаете, откуда Он, а Он отверз мне очи. [31] Но мы знаем, что грешников Бог не слушает; но кто чтит Бога и творит волю Его, того слушает. [32] От века не слыхано, чтобы кто отверз очи слепорожденному. [33] Если бы Он не был от Бога, не мог бы творить ничего». [34] Сказали ему в ответ: «Во грехах ты весь родился, и ты ли нас учишь?» И выгнали его вон. [35] Иисус, услышав, что выгнали его вон, и найдя его, сказал ему: «Ты веруешь ли в Сына Божьего?» [36] Он отвечал и сказал: «А кто Он, Господи, чтобы мне веровать в Него?» [37] Иисус сказал ему: «И видел ты Его, и Он говорит с тобой». [38] Он же сказал: «Верую, Господи!» И поклонился Ему. [39] И сказал Иисус: «На суд пришел Я в мир этот, чтобы невидящие видели, а видящие стали слепы». [40] Услышав это, некоторые из фарисеев, бывших с Ним, сказали Ему: «Неужели и мы слепы?» [41] Иисус сказал им: «Если бы вы были слепы, то не имели бы на себе греха; но так как вы говорите, что видите, то грех остается на вас.

Секция 101. Притчей о добром пастыре Иисус показывает враждебность фарисеев и намекает, что собирается умереть за паству и воскреснуть

Иерусалим

Марк	Матфей	Лука	Иоанн (10:1–21)
			[1] Истинно, истинно говорю вам: кто не дверью входит во двор овечий, но перелезает иным путем, тот вор и разбойник; [2] а входящий дверью – пастырь овцам. [3] Ему придверник отворяет, и овцы слушаются голоса его, и он зовет своих овец по имени и выводит их. [4] И когда выведет своих овец, идет перед ними; а овцы за ним идут, потому что знают голос его. [5] За чужим же не идут, но бегут от него, потому что не знают чужого голоса». [6] Эту притчу сказал им Иисус, но они не поняли, что такое Он говорил им. [7] Итак, Иисус сказал им снова: «Истинно, истинно говорю вам, что Я – дверь овцам. [8] Все, сколько их ни приходило предо Мной, – воры и разбойники; но овцы не послушали их. [9] Я – дверь: кто войдет Мною, тот спасется; и войдет, и выйдет, и пажить найдет. [10] Вор приходит только для того, чтобы украсть, убить и погубить. Я пришел для того, чтобы имели жизнь, и имели с избытком. [11] Я – Пастырь добрый. Пастырь добрый полагает жизнь свою за овец. [12] А наемник, не пастырь, которому овцы не свои, видит приходящего волка, и оставляет овец, и бежит; и волк расхищает овец и разгоняет их. [13] А наемник бежит, потому что наемник и не заботится об овцах. [14] Я – Пастырь добрый и знаю Моих, и Мои знают Меня. [15] Как Отец знает Меня, так и Я знаю Отца; и жизнь Мою полагаю за овец. [16] Есть у Меня и другие овцы, которые не этого двора, и тех надлежит Мне привести: и они услышат голос Мой, и будет одно стадо и один Пастырь. [17] Потому любит Меня Отец, что Я отдаю жизнь Мою, чтобы опять принять ее. [18] Никто не отнимает ее у Меня, но Я Сам отдаю ее. Имею власть отдать ее и власть имею опять принять ее. Эту заповедь получил Я от Отца Моего». [19] От этих слов опять произошла между иудеями распря. [20] Многие из них говорили: «Он одержим бесом и безумствует. Что слушаете Его?» [21] Другие говорили: «Это слова не бесноватого. Может ли бес отверзать очи слепым?»

Секция 102. Миссия семидесяти. Радость Христа об их труде по возвращении

вероятно, Иудея

Марк	Матфей	Лука (10:1–24)	Иоанн
		[1] После этого избрал Господь и других семьдесят учеников, и послал их по двое пред лицом Своим во всякий город и место, куда Сам хотел идти, [2] и сказал им: «Жатвы много, а работников мало; итак, молите Господина жатвы, чтобы выслал работников на жатву Свою. [3] Идите! Я посылаю вас, как агнцев среди волков. [4] Не берите ни мешка, ни сумы, ни обуви и никого на дороге не приветствуйте. [5] В какой дом войдете, сперва говорите: „Мир дому этому“; [6] и если будет там сын мира, то почиет на нем мир ваш, а если нет, то к вам возвратится. [7] В доме же том оставайтесь, ешьте и пейте, что у них есть, ибо трудящийся достоин награды за труды свои; не переходите из дома в дом. [8] И если придете в какой город и примут вас, ешьте, что вам предложат, [9] и исцеляйте находящихся в нем больных, и говорите им: „Приблизилось к вам Царство Божие“. [10] Если же придете в какой город и не примут вас, то, выйдя на улицу, скажите: [11] „И прах, прилипший к нам от вашего города, отрясаем вам; однако же знайте, что приблизилось к вам Царство Божие“. [12] Говорю вам, что Содому в день оный будет отраднее, нежели городу тому. [13] Горе тебе, Хоразин! Горе тебе, Вифсаида! Ибо если бы в Тире и Сидоне явлены были силы, явленные в вас, то давно бы они, сидя во вретище и пепле, покаялись; [14] но и Тиру, и Сидону отраднее будет на суде, нежели вам. [15] И ты, Капернаум, до неба вознесшийся, до ада низвергнешься. [16] Слушающий вас Меня слушает, и отвергающий вас Меня отвергает; а отвергающий Меня отвергает Пославшего Меня». [17] Семьдесят учеников возвратились с радостью и говорили: «Господи! И бесы повинуются нам во имя Твое». [18] Он же сказал им: «Я видел сатану, спадшего с неба, как молния. [19] Вот, даю вам власть наступать на змей и скорпионов и на всю силу вражью, и ничто не повредит вам; [20] однако же тому не радуйтесь, что духи вам повинуются, но радуйтесь тому, что имена ваши вписаны на небесах».	

		[21] В тот час возрадовался духом Иисус и сказал: «Славлю Тебя, Отче, Господи неба и земли, что Ты утаил это от мудрых и разумных и открыл младенцам! Да, Отче! Ибо таково было Твое благоволение». [22] И, обратившись к ученикам, сказал: «Всё предано Мне Отцом Моим; и кто есть Сын, не знает никто, кроме Отца, и кто есть Отец, не знает никто, кроме Сына, и кому Сын хочет открыть». [23] И, обратившись к ученикам, сказал им особо: «Блаженны очи, видящие то, что вы видите! [24] Ибо говорю вам, что многие пророки и цари желали видеть, что вы видите, и не видели, и слышать, что вы слышите, и не слышали».	

Секция 103. Иисус отвечает книжнику на вопрос о вечной жизни притчей о добром самарянине

вероятно, Иудея

Марк	Матфей	Лука (10:25–37)	Иоанн
		25 И вот один законник встал и, искушая Его, сказал: «Учитель! Что мне делать, чтобы наследовать жизнь вечную?» 26 Он же сказал ему: «В законе что написано? Как читаешь?» 27 Он сказал в ответ: «Возлюби Господа, Бога твоего, всем сердцем твоим, и всей душой твоей, и всей крепостью твоей, и всем разумением твоим и ближнего твоего, как самого себя». 28 Иисус сказал ему: «Правильно ты отвечал; так поступай – и будешь жить». 29 Но он, желая оправдать себя, сказал Иисусу: «А кто мой ближний?» 30 На это сказал Иисус: «Некоторый человек шел из Иерусалима в Иерихон и попался разбойникам, которые сняли с него одежду, изранили его и ушли, оставив его едва живым. 31 Случайно той дорогой шел один священник и, увидев его, прошел мимо. 32 Также и левит, быв на том месте, подошел, посмотрел и прошел мимо. 33 Некий же самарянин, проезжая, подошел к нему, и, увидев его, сжалился, 34 и, подойдя, перевязал ему раны, возливая масло и вино; и, посадив его на своего осла, привез его в гостиницу и позаботился о нем; 35 а на другой день, отъезжая, вынул два динария, дал содержателю гостиницы и сказал ему: „Позаботься о нем; и если издержишь что более, я, когда возвращусь, отдам тебе“. 36 Кто из этих троих, думаешь ты, был ближний попавшемуся разбойникам?» 37 Он сказал: «Оказавший ему милость». Тогда Иисус сказал ему: «Иди и поступай так же».	

Секция 104. Иисус в гостях у Марфы и Марии

Вифания, близ Иерусалима

Марк	Матфей	Лука (10:38–42)	Иоанн
		38 В продолжение пути пришел Он в одно селение; здесь женщина по имени Марфа приняла Его в дом свой; 39 у неё была сестра по имени Мария, которая села у ног Иисуса и слушала слово Его. 40 Марфа же заботилась о большом угощении и, подойдя, сказала: «Господи! Или Тебе нужды нет, что сестра моя одну меня оставила служить? Скажи ей, чтобы помогла мне». 41 Иисус же сказал ей в ответ: «Марфа! Марфа! Ты заботишься и суетишься о многом, 42 а одно только нужно. Мария же избрала благую часть, которая не отнимется у неё».	

Секция 105. Иисус вновь дает образец молитвы и поощряет апостолов молиться. Притча о настойчивом друге

вероятно, Иудея

Марк	Матфей	Лука (11:1–13)	Иоанн
		[1] Случилось, что, когда Он в одном месте молился и перестал, один из учеников Его сказал Ему: «Господи! Научи нас молиться, как и Иоанн научил учеников своих». [2] Он сказал им: «Когда молитесь, говорите: „Отче наш, сущий на небесах! Да святится имя Твое; да придет Царство Твое; да будет воля Твоя и на земле, как на небе; [3] хлеб наш насущный подавай нам каждый день; [4] и прости нам грехи наши, ибо и мы прощаем всякому должнику нашему; и не введи нас в искушение, но избавь нас от лукавого“». [5] И сказал им: «Положим, что кто-нибудь из вас, имея друга, придёт к нему в полночь и скажет ему: „Друг! Дай мне взаймы три хлеба, [6] ибо друг мой с дороги зашел ко мне и мне нечего предложить ему“; [7] а тот изнутри скажет ему в ответ: „Не беспокой меня, двери уже заперты, и дети мои со мной на постели; не могу встать и дать тебе“. [8] Если, говорю вам, он не встанет и не даст ему по дружбе с ним, то по неотступности его, встав, даст ему, сколько просит. [9] И Я скажу вам: просите – и дано будет вам; ищите – и найдете; стучите – и отворят вам, [10] ибо всякий просящий получает, и ищущий находит, и стучащему отворят. [11] Какой из вас отец, когда сын попросит у него хлеба, подаст ему камень? Или, когда попросит рыбы, подаст ему змею вместо рыбы? [12] Или, если попросит яйцо, подаст ему скорпиона? [13] Итак, если вы, будучи злы, умеете даяния благие давать детям вашим, тем более Отец Небесный даст Духа Святого просящим у Него».	

Секция 106. Нечестивое обвинение в союзе с веельзевулом

вероятно, Иудея

Марк	Матфей	Лука (11:14–36)	Иоанн
		14 Однажды изгнал Он беса, который был нем; и когда бес вышел, немой стал говорить; и народ удивился. 15 Некоторые же из них говорили: «Он изгоняет бесов силой веельзевула, князя бесовского». 16 А другие, искушая, требовали от Него знамения с неба. 17 Но Он, зная помышления их, сказал им: «Всякое царство, разделившееся само в себе, опустеет, и дом, разделившийся сам в себе, падет. 18 Если же и сатана разделится сам в себе, то как устоит царство его? А вы говорите, что Я силой веельзевула изгоняю бесов; 19 и если Я силой веельзевула изгоняю бесов, то сыновья ваши чьей силой изгоняют их? Поэтому они будут вам судьями. 20 Если же Я перстом Божиим изгоняю бесов, то, конечно, достигло вас Царство Божие. 21 Когда сильный с оружием охраняет свой дом, тогда в безопасности его имение; 22 когда же более сильный, чем он, нападет на него и победит его, тогда возьмет всё оружие его, на которое он надеялся, и разделит похищенное у него. 23 Кто не со Мной, тот против Меня; и кто не собирает со Мной, тот расточает. 24 Когда нечистый дух выйдет из человека, то ходит по безводным местам, ища покоя, и, не находя, говорит: „Возвращусь в дом мой, откуда вышел“, – 25 и, придя, находит его выметенным и убранным; 26 тогда идет и берет с собой семь других духов, злее себя, и, войдя, живут там, и бывает для человека того последнее хуже первого». 27 Когда же Он говорил это, одна женщина, возвысив голос из народа, сказала Ему: «Блаженно чрево, носившее Тебя, и сосцы, Тебя питавшие!» 28 А Он сказал: «Блаженны слышащие слово Божие и соблюдающие его». 29 Когда же народ стал сходиться во множестве, Он начал говорить: «Род этот лукав, он ищет знамения, и знамение не дастся ему, кроме знамения Ионы, пророка; 30 ибо как Иона был знамением для ниневитян, так будет и Сын Человеческий для рода этого. 31 Царица южная восстанет на суд с людьми рода этого и осудит их, ибо она приходила от пределов земли послушать мудрости Соломона; и вот, здесь больше Соломона. 32 Ниневитяне восстанут на суд с родом этим и осудят его, ибо они покаялись от проповеди Ионы, и вот, здесь	

		больше Ионы. [33] Никто, зажегши свечу, не ставит ее в сокровенном месте, ни под сосудом, но на подсвечнике, чтобы входящие видели свет. [34] Светильник тела есть око. Итак, если око твое будет чисто, то и все тело твое будет светло; а если оно будет худо, то и тело твое будет темно. [35] Итак, смотри: свет, который в тебе, не есть ли тьма? [36] Если же тело твое всё светло и не имеет ни одной темной части, то будет оно всё светло так, как если бы светильник освещал тебя сиянием».	

Секция 107. Во время обеда у фарисея Иисус сурово порицает фарисеев и законников, вызывая их неприязнь

вероятно, Иудея

Марк	Матфей	Лука (11:37–54)	Иоанн
		37 И когда Он сказал это, один фарисей просил Его к себе обедать. Он пришел и возлег. 38 Фарисей же удивился, увидев, что Он не умыл рук перед обедом. 39 Но Господь сказал ему: «Ныне вы, фарисеи, внешность чаши и блюда очищаете, а внутренность ваша исполнена хищения и лукавства. 40 Неразумные! Не Тот же ли, Кто сотворил внешнее, сотворил и внутреннее? 41 Подавайте лучше милостыню из того, что у вас есть, тогда всё будет у вас чисто. 42 Но горе вам, фарисеям, что даете десятину с мяты, руты и всяких овощей и пренебрегаете правосудием и любовью Божией: это надлежало делать и того не оставлять. 43 Горе вам, фарисеям, что любите председания в синагогах и приветствия в народных собраниях. 44 Горе вам, книжники и фарисеи, лицемеры, что вы – как гробы скрытые, над которыми люди ходят и не знают того». 45 На это некто из законников сказал Ему: «Учитель! Говоря это, Ты и нас обижаешь». 46 Но Он сказал: «И вам, законникам, горе, что налагаете на людей бремена неудобоносимые, а сами и одним пальцем своим не дотрагиваетесь до них. 47 Горе вам, что строите гробницы пророкам, которых избили отцы ваши. 48 Этим вы свидетельствуете о делах отцов ваших и соглашаетесь с ними, ибо они избили пророков, а вы строите им гробницы. 49 Потому и премудрость Божия сказала: „Пошлю к ним пророков и апостолов, и из них одних убьют, а других изгонят“; 50 да взыщется от рода этого кровь всех пророков, пролитая от создания мира: 51 от крови Авеля до крови Захарии, убитого между жертвенником и храмом. Да, говорю вам, взыщется от рода этого. 52 Горе вам, законникам, что вы взяли ключ разумения: сами не вошли, и входящим воспрепятствовали». 53 Когда Он говорил им это, книжники и фарисеи начали сильно приставать к Нему с многочисленными вопросами, 54 подкапываясь под Него и стараясь уловить что-нибудь из уст Его, чтобы обвинить Его.	

Секция 108. Иисус обращается к апостолам и толпе, говоря о лицемерии, алчности (притча о глупом богаче), мирских заботах, бдении (притчи о бодрствующих рабах и благоразумном домоправителе) и о своих грядущих страстях

вероятно, Иудея

Марк	Матфей	Лука (12)	Иоанн
		1 Между тем, когда собралась многотысячная толпа, так что теснили друг друга, Он начал говорить сперва ученикам Своим: «Берегитесь закваски фарисейской, которая есть лицемерие. 2 Нет ничего сокровенного, что не открылось бы, и тайного, чего не узнали бы. 3 Поэтому, что вы сказали в темноте, то услышится во свете, и, что говорили на ухо внутри дома, то будет провозглашено на кровлях. 4 Говорю же вам, друзьям Моим: не бойтесь убивающих тело и потом не могущих ничего более сделать; 5 но скажу вам, Кого бояться: бойтесь Того, Кто по убиении может ввергнуть в геенну, – да, говорю вам, Того бойтесь. 6 Не пять ли малых птиц продаются за два ассария? И ни одна из них не забыта у Бога. 7 А у вас и волосы на голове все сочтены. Итак, не бойтесь: вы дороже многих малых птиц. 8 Говорю же вам: всякого, кто исповедует Меня пред людьми, и Сын Человеческий исповедует пред ангелами Божиими; 9 а кто отвергнет Меня пред людьми, тот отвержен будет пред ангелами Божиими. 10 И всякому, кто скажет слово на Сына Человеческого, прощено будет; а кто скажет хулу на Святого Духа, тому не простится. 11 Когда же приведут вас в синагоги, к начальствам и властям, не заботьтесь, как или что отвечать или что говорить, 12 ибо Святой Дух научит вас в тот час, что должно говорить». 13 Некто из народа сказал Ему: «Учитель! Скажи брату моему, чтобы он разделил со мной наследство». 14 Он же сказал человеку тому: «Кто поставил Меня судить или делить вас?» 15 При этом сказал им: «Смотрите, берегитесь любостяжания, ибо жизнь человека не зависит от изобилия его имущества». 16 И сказал им притчу: «У одного богатого человека был хороший урожай на поле. 17 И он рассуждал сам с собой: „Что мне делать, ибо некуда мне собрать плоды мои?“ 18 И сказал: „Вот что сделаю: сломаю житницы мои, и построю большие, и соберу туда весь хлеб мой и всё добро мое, 19 и скажу душе моей: "Душа! Много добра лежит у тебя на многие годы: покойся, ешь, пей, веселись"“. 20 Но Бог сказал ему: „Безумный! В эту ночь душу твою возьмут у тебя. Кому же достанется то, что ты заготовил?“	

		[21] Так бывает с тем, кто собирает сокровища для себя, а не в Бога богатеет». [22] И сказал ученикам Своим: «Поэтому говорю вам: не заботьтесь для души вашей, что вам есть, ни для тела, во что одеться: [23] душа больше пищи, и тело – одежды. [24] Посмотрите на воронов: они не сеют и не жнут; нет у них ни хранилищ, ни житниц, и Бог питает их. Насколько же вы лучше птиц! [25] Да и кто из вас, заботясь, может прибавить себе роста хоть на один локоть? [26] Итак, если и малейшего сделать не можете, что заботитесь о прочем? [27] Посмотрите на лилии, как они растут: не трудятся, не прядут; но говорю вам, что и Соломон во всей славе своей не одевался так, как всякая из них. [28] Если же траву на поле, которая сегодня есть, а завтра будет брошена в печь, Бог так одевает, то тем более вас, маловеры! [29] Итак, не ищите, что вам есть или что пить, и не беспокойтесь, [30] потому что всего этого ищут люди мира сего. Ваш же Отец знает, что вы имеете нужду в том. [31] Более всего ищите Царства Божьего, и это всё приложится вам. [32] Не бойся, малое стадо, ибо Отец ваш благоволил дать вам Царство. [33] Продавайте имения ваши и давайте милостыню. Приготовляйте себе кошели неветшающие, сокровище, не оскудевающее на небесах, куда вор не приближается и где моль не съедает, [34] ибо где сокровище ваше, там и сердце ваше будет. [35] Да будут чресла ваши препоясаны и светильники горящи. [36] И вы будьте подобны людям, ожидающим возвращения господина своего с брака, дабы, когда придет и постучит, тотчас отворить ему. [37] Блаженны рабы те, которых господин, придя, найдет бодрствующими; истинно говорю вам: он препояшется, и посадит их, и, подходя, станет служить им. [38] И если придет во вторую стражу, и в третью стражу придет, и найдет их так, то блаженны рабы те. [39] Вы знаете, что если бы ведал хозяин дома, в который час придет вор, то бодрствовал бы и не допустил бы подкопать дом свой. [40] Будьте же и вы готовы, ибо в который час не думаете, придет Сын Человеческий». [41] Тогда сказал Ему Петр: «Господи! Для нас Ты притчу эту говоришь или для всех?» [42] Господь же сказал: «Итак, кто верный и благоразумный домоправитель, которого господин поставит над слугами своими раздавать им в свое время меру хлеба?	

		[43] Блажен раб тот, которого господин его, придя, найдет поступающим так. [44] Истинно говорю вам, что над всем имением своим поставит его. [45] Если же раб тот скажет в сердце своем: „Не скоро придет господин мой“, – и начнет бить слуг и служанок, есть, и пить, и напиваться, [46] то придет господин раба того в день, в который он не ожидает, и в час, в который не думает, и рассечет его, и подвергнет его одной участи с неверными. [47] Раб же тот, который знал волю господина своего, и не был готов, и не делал по воле его, бит будет много; [48] а который не знал и сделал достойное наказания, бит будет меньше. И от всякого, кому дано много, много и потребуется; и кому много вверено, с того больше взыщут. [49] Огонь пришел Я низвести на землю и как желал бы, чтобы он уже возгорелся! [50] Крещением должен Я креститься; и как Я томлюсь, пока это свершится! [51] Думаете ли вы, что Я пришел дать мир земле? Нет, говорю вам, но разделение; [52] ибо отныне пятеро в одном доме станут разделяться: трое против двоих, и двое против троих; [53] отец будет против сына, и сын – против отца; мать – против дочери, и дочь – против матери; свекровь – против невестки своей, и невестка – против свекрови своей». [54] Сказал же и народу: «Когда вы видите облако, поднимающееся с запада, тотчас говорите: „Дождь будет“ – и бывает так; [55] и когда дует южный ветер, говорите: „Зной будет“ – и бывает. [56] Лицемеры! Лицо земли и неба распознавать умеете, как же времени этого не узнаете? [57] Почему же вы и по самим себе не судите, чему быть должно? [58] Когда ты идешь с соперником своим к начальству, то дорогой постарайся освободиться от него, чтобы он не привел тебя к судье, а судья не отдал тебя истязателю, а истязатель не вверг тебя в темницу. [59] Говорю тебе: „Не выйдешь оттуда, пока не отдашь и последней полушки“».	

Секция 109. Все должны покаяться или погибнуть, притча о бесплодной смоковнице

вероятно, Иудея

Марк	Матфей	Лука (13:1–9)	Иоанн
		[1] В это время пришли некоторые и рассказали Ему о галилеянах, кровь которых Пилат смешал с жертвами их. [2] Иисус сказал им на это: «Думаете ли вы, что эти галилеяне были грешнее всех галилеян, что так пострадали? [3] Нет, говорю вам, но если не покаетесь, все так же погибнете. [4] Или думаете ли, что те восемнадцать человек, на которых упала башня Силоамская и побила их, виновнее были всех, живущих в Иерусалиме? [5] Нет, говорю вам, но если не покаетесь, все так же погибнете». [6] И сказал эту притчу: «Некто имел в винограднике своем посаженную смоковницу, и пришел искать плода на ней, и не нашел; [7] и сказал виноградарю: „Вот я третий год прихожу искать плода на этой смоковнице и не нахожу; сруби ее: на что она и землю занимает?“ [8] Но он сказал ему в ответ: „Господин! Оставь ее и на этот год, пока я окопаю ее и обложу навозом, – [9] не принесет ли плода; если же нет, то в следующий год срубишь ее“».	

Секция 110. Иисус исцеляет скрюченную женщину в субботу и обосновывает это перед начальником синагоги. Повторение притч о горчичном зерне и о закваске

вероятно, Иудея

Марк	Матфей	Лука (13:10–21)	Иоанн
		10 В одной из синагог учил Он в субботу. 11 Там была женщина, восемнадцать лет имевшая духа немощи: она была скорчена и не могла выпрямиться. 12 Иисус, увидев ее, подозвал и сказал ей: «Женщина! Ты освобождаешься от недуга твоего», – 13 и возложил на нее руки. И она тотчас выпрямилась и стала славить Бога. 14 При этом начальник синагоги, негодуя, что Иисус исцелил в субботу, сказал народу: «Есть шесть дней, в которые должно делать; в те и приходите исцеляться, а не в день субботний». 15 Господь сказал ему в ответ: «Лицемер! Не отвязывает ли каждый из вас вола своего или осла от яслей в субботу и не ведет ли поить? 16 Эту же дочь Авраама, которую вот уже восемнадцать лет как связал сатана, не надлежало ли освободить от уз этих в день субботний?» 17 И когда говорил Он это, все противившиеся Ему стыдились; и весь народ радовался о всех славных делах Его. 18 Он же сказал: «Чему подобно Царство Божие? И чему уподоблю его? 19 Оно подобно зерну горчичному, которое человек, взяв, посадил в саду своем; и выросло, и стало большим деревом, и птицы небесные укрывались в ветвях его». 20 Ещё сказал: «Чему уподоблю Царство Божие? 21 Оно подобно закваске, которую женщина, взяв, положила в три меры муки, доколе не вскисло всё».	

Секция 111. На празднике Обновления Иисус все еще не объявляет открыто о том, что он – Мессия. Иудеи пытаются забросать его камнями

Иерусалим

Марк	Матфей	Лука	Иоанн (10:22–39)
			22 Настал же тогда в Иерусалиме праздник обновления, и была зима. 23 И ходил Иисус в храме, в притворе Соломоновом. 24 Тут иудеи обступили Его и говорили Ему: «Долго ли Тебе держать нас в недоумении? Если Ты Христос, скажи нам прямо». 25 Иисус отвечал им: «Я сказал вам, и не верите; дела, которые творю Я во имя Отца Моего, они свидетельствуют обо Мне. 26 Но вы не верите, ибо вы не из овец Моих, как Я сказал вам. 27 Овцы Мои слушаются голоса Моего, и Я знаю их, и они идут за Мной. 28 И Я даю им жизнь вечную – и не погибнут вовек, и никто не похитит их из руки Моей. 29 Отец Мой, Который дал Мне их, больше всех; и никто не может похитить их из руки Отца Моего. 30 Я и Отец – одно». 31 Тут опять иудеи схватили камни, чтобы побить Его. 32 Иисус отвечал им: «Много добрых дел показал Я вам от Отца Моего; за которое из них хотите побить Меня камнями?» 33 Иудеи сказали Ему в ответ: «Не за доброе дело хотим побить Тебя камнями, но за богохульство и за то, что Ты, будучи человеком, делаешь Себя Богом». 34 Иисус отвечал им: «Не написано ли в законе вашем: „Я сказал: вы боги“? 35 Если Он назвал богами тех, к которым было слово Божие, – и не может нарушиться Писание, – 36 Тому ли, Которого Отец освятил и послал в мир, вы говорите: „Богохульствуешь“, потому что Я сказал: „Я Сын Божий“? 37 Если Я не творю дел Отца Моего, не верьте Мне; 38 а если творю, то, если не верите Мне, верьте делам Моим, чтобы узнать и поверить, что Отец во Мне и Я в Нем». 39 Тогда опять искали схватить Его, но Он уклонился от рук их

Часть 10. Дальнейшее служение в Перее (за Иорданом)

вероятно, период около трех с половиной месяцев от праздника Обновления до последнего путешествия в Иерусалим, 29–30 гг. н. э.

Секция 112. Уход из Иерусалима в землю за Иорданом

Перея

Марк	Матфей	Лука	Иоанн (10:40–42)
			40 и пошел опять за Иордан, на то место, где прежде крестил Иоанн, и остался там. 41 Многие пришли к Нему и говорили, что Иоанн не сотворил никакого чуда, но все, что сказал Иоанн о Нем, было истинно. 42 И многие там уверовали в Него.

Секция 113. Учение в Перее на пути в Иерусалим. Предупреждение об Ироде Антипе

Марк	Матфей	Лука (13:22–35)	Иоанн
		22 Держа путь в Иерусалим, Он учил и проповедовал в городах и селениях. 23 Некто сказал Ему: «Господи! Неужели мало спасающихся?» Он же сказал им: 24 «Подвизайтесь войти сквозь тесные врата, ибо, говорю вам, многие захотят войти и не смогут. 25 Когда хозяин дома встанет и затворит двери, тогда вы, стоя вне, станете стучать в двери и говорить: „Господи! Господи! Отвори нам“. Но Он скажет вам в ответ: „Не знаю вас, откуда вы“. 26 Тогда станете говорить: „Мы ели и пили пред Тобой, и на улицах наших учил Ты“. 27 Но Он скажет: „Говорю вам: не знаю вас, откуда вы; отойдите от Меня все творящие неправду“. 28 Там будет плач и скрежет зубов, когда увидите Авраама, Исаака и Иакова и всех пророков в Царстве Божьем, а себя изгоняемыми вон. 29 И придут с востока, и запада, и севера, и юга, и возлягут в Царстве Божьем. 30 И вот, есть последние, которые будут первыми, и есть первые, которые будут последними». 31 В тот час пришли некоторые из фарисеев и сказали Ему: «Выйди и удались отсюда, ибо Ирод хочет убить Тебя». 32 И сказал им: «Пойдите, скажите этой лисице: „Вот, изгоняю бесов и совершаю исцеления сегодня и завтра, и в третий день кончу; 33 а впрочем, Мне должно ходить сегодня, завтра и в последующий день, потому что не бывает, чтобы пророк погиб вне Иерусалима“. 34 Иерусалим! Иерусалим! Избивающий пророков и камнями побивающий посланных к тебе! Сколько раз хотел Я собрать детей твоих, как птица птенцов своих под крылья, и вы не захотели! 35 Вот, оставляется вам дом ваш пуст. Говорю же вам, что вы не увидите Меня, пока не придет время, когда скажете: „Благословен Грядущий во имя Господне!“»	

Секция 114. Исцеление в субботу во время обеда у начальника фарисейского и обоснование. Три притчи по случаю

вероятно, Перея

Марк	Матфей	Лука (14:1–24)	Иоанн
		[1] Случилось Ему в субботу прийти в дом одного из начальников фарисейских вкусить хлеба, и они наблюдали за Ним. [2] И вот предстал перед Ним человек, страдающий водяною болезнью. [3] По этому случаю Иисус спросил законников и фарисеев: «Позволительно ли исцелять в субботу?» [4] Они молчали. И, прикоснувшись, исцелил его, и отпустил. [5] При этом сказал им: «Если у кого из вас осёл или вол упадет в колодец, не тотчас ли вытащит его и в субботу?» [6] И не могли ответить Ему на это. [7] Замечая же, как званые выбирали первые места, сказал им притчу: [8] «Когда ты будешь позван кем на брак, не садись на первое место, чтобы не случился кто из званых им почетнее тебя [9] и звавший тебя и его, подойдя, не сказал бы тебе: „Уступи ему место“; и тогда со стыдом должен будешь занять последнее место. [10] Но когда зван будешь, придя, садись на последнее место, чтобы звавший тебя, подойдя, сказал: «Друг! Пересядь выше». Тогда будет тебе честь пред сидящими с тобой; [11] ибо всякий, возвышающий сам себя, унижен будет, а унижающий себя возвысится». [12] Сказал же и позвавшему Его: «Когда делаешь обед или ужин, не зови друзей твоих, ни братьев твоих, ни родственников твоих, ни соседей богатых, чтобы и они тебя в ответ не позвали и не получил ты воздаяния. [13] Но когда делаешь пир, зови нищих, увечных, хромых, слепых – [14] и блажен будешь, что они не могут воздать тебе, ибо воздастся тебе в воскресение праведных». [15] Услышав это, некто из возлежавших с Ним сказал Ему: «Блажен, кто вкусит хлеба в Царстве Божьем!» [16] Он же сказал ему: «Один человек сделал большой ужин, и звал многих, [17] и, когда наступило время ужина, послал раба своего сказать званым: „Идите, ибо уже всё готово“. [18] И начали все, как бы сговорившись, извиняться. Первый сказал ему: „Я купил землю, и мне нужно пойти посмотреть ее; прошу тебя, извини меня“. [19] Другой сказал: „Я купил пять пар волов и иду испытать их; прошу тебя, извини меня“. [20] Третий сказал: „Я женился и потому не могу прийти“. [21] И, возвратившись, раб тот донес об этом господину своему. Тогда, разгневавшись, хозяин дома сказал рабу своему: „Пойди скорее по улицам и переулкам города и приведи сюда нищих, увечных, хромых и слепых“. [22] И сказал раб: „Господин! Исполнено, как приказал ты, и еще есть место“. [23] Господин сказал рабу: „Пойди по дорогам и изгородям и убеди прийти, чтобы наполнился дом мой. [24] Ибо говорю вам, что никто из тех званых не вкусит моего ужина, ибо много званых, но мало избранных“».	

Секция 115. Множество народа следует за Иисусом, он же предупреждает их об издержках ученичества у него

вероятно, Переа

Марк	Матфей	Лука (14:25–35)	Иоанн
		25 С Ним шло множество народа; и Он, обернувшись, сказал им: 26 «Если кто приходит ко Мне и не возненавидит отца своего, и матери, и жены, и детей, и братьев, и сестер, а притом и саму жизнь свою, тот не может быть Моим учеником; 27 и кто не несет креста своего и идёт за Мной, не может быть Моим учеником. 28 Ибо кто из вас, желая построить башню, не сядет прежде и не вычислит издержек, имеет ли он, что нужно для завершения ее, 29 дабы, когда положит основание и не сможет завершить, все видящие не стали смеяться над ним, 30 говоря: „Этот человек начал строить и не мог окончить“. 31 Или какой царь, идя на войну против другого царя, не сядет и не посоветуется прежде, силен ли он с десятью тысячами противостать идущему на него с двадцатью тысячами? 32 Иначе, пока тот еще далеко, он пошлет к нему посольство просить о мире. 33 Так всякий из вас, кто не отрешится от всего, что имеет, не может быть Моим учеником. 34 Соль – добрая вещь; но если соль потеряет силу, чем исправить ее? 35 Ни в землю, ни в навоз не годится; вон выбрасывают ее. Кто имеет уши слышать, да слышит!»	

Секция 116. Фарисеи и книжники ропщут на Иисуса за прием грешников. Он защищается тремя притчами (о потерянной овце, о потерянной драхме, о блудном сыне)

вероятно, Перея

Марк	Матфей	Лука (15:1–32)	Иоанн
		1 Приближались к Нему все мытари и грешники слушать Его. 2 Фарисеи же и книжники роптали, говоря: «Он принимает грешников и ест с ними». 3 Но Он сказал им следующую притчу: 4 «Кто из вас, имея сто овец и потеряв одну из них, не оставит девяноста девяти в пустыне и не пойдет за пропавшею, пока не найдет ее? 5 А найдя, возьмет ее на плечи свои с радостью, 6 и, придя домой, созовет друзей и соседей, и скажет им: „Порадуйтесь со мной: я нашел мою пропавшую овцу“. 7 Говорю вам, что так на небесах более радости будет об одном грешнике кающемся, нежели о девяноста девяти праведниках, не имеющих нужды в покаянии. 8 Или какая женщина, имея десять драхм, если потеряет одну драхму, не зажжет свечу и не станет мести комнату и искать тщательно, пока не найдет, 9 а найдя, созовет подруг и соседок и скажет: „Порадуйтесь со мной: я нашла потерянную драхму“. 10 Так, говорю вам, бывает радость у ангелов Божиих и об одном грешнике кающемся». 11 Еще сказал: «У некоторого человека было два сына; 12 и сказал младший из них отцу: „Отец! Дай мне причитающуюся мне часть имения“. И отец разделил им имение. 13 По прошествии немногих дней младший сын, собрав всё, пошел в дальнюю страну и там расточил имение свое, живя распутно. 14 Когда же он прожил всё, настал великий голод в той стране и он начал нуждаться; 15 и пошел, пристал к одному из жителей страны той, а тот послал его на поля свои пасти свиней. 16 И он рад был бы наполнить чрево свое рожками, которые ели свиньи, но никто не давал ему. 17 Придя же в себя, сказал: „Сколько наемников у отца моего избыточествуют хлебом, а я умираю от голода; 18 встану, пойду к отцу моему и скажу ему: "Отец! Я согрешил против неба и пред тобой 19 и уже недостоин называться сыном твоим; прими меня в число наемников твоих"“. 20 Встал и пошел к отцу своему. И когда он был еще далеко, увидел его отец его, и сжалился, и, побежав, пал ему на шею, и целовал его. 21 Сын же сказал ему: „Отец! Я согрешил против неба и пред тобой и уже недостоин называться сыном твоим“. 22 А отец сказал рабам своим: „Принесите лучшую одежду, и оденьте его, и дайте перстень на руку его и обувь на	

		ноги; 23 и приведите откормленного теленка, и заколите: станем есть и веселиться, 24 ибо этот сын мой был мертв и ожил, пропадал и нашелся“. И начали веселиться. 25 Старший же сын его был на поле; и, возвращаясь, когда приблизился к дому, услышал пение и ликование; 26 и, призвав одного из слуг, спросил: „Что это такое?“ 27 Он сказал ему: „Брат твой пришел, и отец твой заколол откормленного теленка, потому что принял его здоровым“. 28 Он рассердился и не хотел войти. Отец же его, выйдя, звал его. 29 Но он сказал в ответ отцу: „Вот, я столько лет служу тебе и никогда не преступал приказания твоего, но ты никогда не дал мне и козлёнка, чтобы мне повеселиться с друзьями моими; 30 а когда этот сын твой, расточивший имение своё с блудницами, пришел, ты заколол для него откормленного теленка“. 31 Он же сказал ему: „Сын мой! Ты всегда со мной, и всё мое – твое, 32 а о том надобно было радоваться и веселиться, что брат твой этот был мертв и ожил, пропадал и нашелся“».	

Секция 117. Три притчи (о неправедном управляющем, о богаче и Лазаре, о ничего не стоящих рабах)

вероятно, Перея

Марк	Матфей	Лука (16:1–17:10)	Иоанн
		[1] Сказал же и ученикам Своим: «Один человек был богат и имел управляющего, на которого донесено было ему, что расточает имение его; [2] и, призвав его, сказал ему: „Что это я слышу о тебе? Дай отчет в управлении твоем, ибо ты не можешь более управлять“. [3] Тогда управляющий сказал про себя: „Что мне делать? Господин мой отнимает у меня управление домом; копать не могу, просить стыжусь; [4] знаю, что сделать, чтобы приняли меня в дома свои, когда отставлен буду от управления домом“. [5] И, призвав должников господина своего, каждого порознь, сказал первому: „Сколько ты должен господину моему?“ [6] Он сказал: „Сто мер масла“. И сказал ему: „Возьми твою расписку и садись скорее, напиши: пятьдесят“. [7] Потом другому сказал: „А ты сколько должен?“ Он отвечал: „Сто мер пшеницы“. И сказал ему: „Возьми твою расписку и напиши: восемьдесят“. [8] И похвалил господин управляющего неверного, что догадливо поступил; ибо сыны мира сего догадливее сынов света в своем роде. [9] И Я говорю вам: приобретайте себе друзей богатством неправедным, чтобы они, когда обнищаете, приняли вас в вечные обители. [10] Верный в малом и во многом верен, а неверный в малом неверен и во многом. [11] Итак, если вы в неправедном богатстве не были верны, кто доверит вам истинное? [12] И если в чужом не были верны, кто даст вам ваше? [13] Никакой слуга не может служить двум господам: ибо или одного будет ненавидеть, а другого любить; или одному будет усердствовать, а другим – пренебрегать. Не можете служить Богу и мамоне». [14] Слышали всё это и фарисеи, которые были сребролюбивы, и они смеялись над Ним. [15] Он сказал им: «Вы выказываете себя праведниками перед людьми, но Бог знает сердца ваши, ибо что высоко у людей, то мерзость пред Богом. [16] Закон и пророки – до Иоанна. С сего времени Царство Божие благовествуется, и всякий усилием входит в него. [17] Но скорее небо и земля прейдут, нежели одна черта из закона пропадет. [18] Всякий, разводящийся с женой своей и женящийся на другой, прелюбодействует, и всякий, женящийся на разведенной с мужем, прелюбодействует.	J

		[19] Некоторый человек был богат, одевался в порфиру и виссон и каждый день пиршествовал блистательно. [20] Был также некоторый нищий по имени Лазарь, который лежал у ворот его в струпьях [21] и желал напитаться крошками, падающими со стола богача, и псы, приходя, лизали струпья его. [22] Умер нищий, и отнесен был ангелами на лоно Авраамово. Умер и богач, и похоронили его. [23] И в аду, будучи в муках, он поднял глаза свои, увидел вдали Авраама и Лазаря на лоне его [24] и, возопив, сказал: „Отец Авраам! Умилосердись надо мной и пошли Лазаря, чтобы омочил конец перста своего в воде и прохладил язык мой, ибо я мучаюсь в пламени этом“. [25] Но Авраам сказал: „Чадо! Вспомни, что ты получил уже доброе твое в жизни твоей, а Лазарь – злое; ныне же он здесь утешается, а ты страдаешь; [26] и сверх всего того между нами и вами утверждена великая пропасть, так что хотящие перейти отсюда к вам не могут, также и оттуда к нам не переходят“. [27] Тогда сказал он: „Так прошу тебя, отец, пошли его в дом отца моего, [28] ибо у меня пятеро братьев: пусть он засвидетельствует им, чтобы и они не пришли в это место мучения“. [29] Авраам сказал ему: „У них есть Моисей и пророки; пусть слушают их“. [30] Он же сказал: „Нет, отец Авраам, но если кто из мертвых придет к ним, покаются“. [31] Тогда Авраам сказал ему: „Если Моисея и пророков не слушают, то, если бы кто и из мертвых воскрес, не поверят“». [1] Сказал также Иисус ученикам: «Невозможно не прийти соблазнам, но горе тому, через кого они приходят; [2] лучше было бы ему, если бы мельничный жернов повесили ему на шею и бросили его в море, нежели чтобы он соблазнил одного из малых этих. [3] Наблюдайте за собой. Если же согрешит против тебя брат твой, выговори ему; и если покается, прости ему; [4] и если семь раз в день согрешит против тебя и семь раз в день обратится и скажет: „Каюсь“, – прости ему». [5] И сказали апостолы Господу: «Умножь в нас веру». [6] Господь сказал: «Если бы вы имели веру с зерно горчичное и сказали смоковнице этой: „Исторгнись и пересадись в море“, то она послушалась бы вас. [7] Кто из вас, имея раба пашущего или пасущего, по возвращении его с поля скажет ему: „Пойди скорее, садись за стол“? [8] Напротив, не скажет ли ему: „Приготовь мне поужинать и, подпоясавшись, служи мне, пока буду есть и пить, и потом ешь и пей сам“? [9] Станет ли он благодарить раба этого за то, что он исполнил приказание? Не думаю. [10] Так и вы, когда исполните всё повеленное вам, говорите: „Мы рабы ничего не стоящие, потому что сделали, что должны были сделать“».	

Секция 118. Иисус воскрешает Лазаря из мертвых

Перея, затем Вифания, близ Иерусалима

Марк	Матфей	Лука	Иоанн (11:1–44)
			[1] Был болен некто Лазарь из Вифании, из селения, где жили Мария и Марфа, сестра ее. [2] Мария же, брат которой Лазарь был болен, была та, которая помазала Господа миром и отерла ноги Его волосами своими. [3] Сестры послали сказать Ему: «Господи! Вот, кого Ты любишь, болен». [4] Иисус, услышав то, сказал: «Эта болезнь не к смерти, но к славе Божией, да прославится через нее Сын Божий». [5] Иисус же любил Марфу, и сестру ее, и Лазаря. [6] Когда же услышал, что он болен, то пробыл два дня на том месте, где находился. [7] После этого сказал ученикам: «Пойдем опять в Иудею». [8] Ученики сказали Ему: «Равви! Давно ли иудеи искали побить Тебя камнями, и Ты опять идешь туда?» [9] Иисус отвечал: «Не двенадцать ли часов в дне? Кто ходит днем, тот не спотыкается, потому что видит свет мира сего; [10] а кто ходит ночью, спотыкается, потому что нет света с ним». [11] Сказав это, говорит им потом: «Лазарь, друг наш, уснул; но Я иду разбудить его». [12] Ученики Его сказали: «Господи! Если уснул, то выздоровеет». [13] Иисус говорил о смерти его, а они думали, что Он говорит о сне обыкновенном. [14] Тогда Иисус сказал им прямо: «Лазарь умер; [15] и радуюсь за вас, что Меня не было там, дабы вы уверовали; но пойдем к нему». [16] Тогда Фома, иначе называемый Близнец, сказал ученикам: «Пойдем и мы умрем с Ним». [17] Иисус, придя, нашел, что он уже четыре дня в гробнице. [18] Вифания же была близ Иерусалима, стадиях в пятнадцати; [19] и многие из иудеев пришли к Марфе и Марии утешать их в печали о брате их. [20] Марфа, услышав, что идет Иисус, пошла навстречу Ему; Мария же сидела дома. [21] Тогда Марфа сказала Иисусу: «Господи! Если бы Ты был здесь, не умер бы брат мой. [22] Но и теперь знаю: все, чего Ты попросишь у Бога, даст Тебе Бог». [23] Иисус говорит ей: «Воскреснет брат твой». [24] Марфа сказала Ему: «Знаю, что воскреснет в воскресение, в последний день». [25] Иисус сказал ей: «Я – воскресение и жизнь; верующий в Меня, если и умрет, оживет. [26] И всякий, живущий и верующий в Меня, не умрет вовек. Веришь ли этому?»

			[27] Она говорит Ему: «Так, Господи! Я верую, что Ты Христос, Сын Божий, грядущий в мир». [28] Сказав это, пошла и позвала тайно Марию, сестру свою, говоря: «Учитель здесь и зовет тебя». [29] Она, как только услышала, поспешно встала и пошла к Нему. [30] Иисус еще не входил в селение, но был на том месте, где встретила Его Марфа. [31] Иудеи, которые были с ней в доме и утешали ее, видя, что Мария поспешно встала и вышла, пошли за ней, полагая, что она пошла к гробнице – плакать там. [32] Мария же, придя туда, где был Иисус, и увидев Его, пала к ногам Его и сказала Ему: «Господи! Если бы Ты был здесь, не умер бы брат мой». [33] Иисус, когда увидел ее плачущую и пришедших с ней иудеев плачущих, Сам восскорбел духом, и взволновался, [34] и сказал: «Где вы положили его?» Говорят Ему: «Господи! Пойди и посмотри». [35] Иисус прослезился. [36] Тогда иудеи говорили: «Смотри, как Он любил его». [37] А некоторые из них сказали: «Не мог ли Сей, отверзший очи слепому, сделать, чтобы и этот не умер?» [38] Иисус же, опять скорбя внутренне, приходит к гробнице. То была пещера, и камень лежал перед ней. [39] Иисус говорит: «Уберите камень». Сестра умершего, Марфа, говорит Ему: «Господи! Уже смердит, ибо четыре дня, как он умер». [40] Иисус говорит ей: «Не сказал ли Я тебе, что, если будешь веровать, увидишь славу Божию?» [41] Итак, убрали камень от пещеры, где лежал умерший. Иисус же возвел очи к небу и сказал: «Отче! Благодарю Тебя, что Ты услышал Меня. [42] Я и знал, что Ты всегда услышишь Меня, но сказал это для народа, здесь стоящего, чтобы поверили, что Ты послал Меня». [43] Сказав это, Он воззвал громким голосом: «Лазарь! Выходи!» [44] И вышел умерший, обвитый по рукам и ногам погребальными пеленами, и лицо его обвязано было платком. Иисус говорит им: «Развяжите его, пусть идет».

Секция 119. Влияние воскрешения Лазаря на народ, на синедрион, на последователей Иисуса

Иерусалим, Ефраим

Марк	Матфей	Лука	Иоанн (11:45–54)
			45 Тогда многие из иудеев, пришедших к Марии и видевших, что сотворил Иисус, уверовали в Него. 46 А некоторые из них пошли к фарисеям и сказали им, что сделал Иисус. 47 Тогда первосвященники и фарисеи собрали совет и говорили: «Что нам делать? Сей Человек много чудес творит. 48 Если оставим Его так, то все уверуют в Него, и придут римляне, и овладеют и местом нашим, и народом». 49 Один же из них, некто Каиафа, будучи на тот год первосвященником, сказал им: «Вы ничего не знаете, 50 и не подумаете, что лучше нам, чтобы один человек умер за людей, нежели чтобы весь народ погиб». 51 Это же он сказал не от себя, но, будучи на тот год первосвященником, предсказал, что Иисус умрет за народ, 52 и не только за народ, но чтобы и рассеянных детей Божиих собрать воедино. 53 С этого дня решили убить Его. 54 Поэтому Иисус уже не ходил явно между иудеями, а пошел оттуда в местность близ пустыни, в город, называемый Ефраим, и там оставался с учениками Своими.

Секция 120. Иисус начинает последнее путешествие в Иерусалим с Самарии и Галилеи

Самария либо Галилея

Марк	Матфей	Лука (17:11–37)	Иоанн
		11 Идя в Иерусалим, Он проходил между Самарией и Галилеей. 12 И когда входил Он в одно селение, встретили Его десять человек прокаженных, которые остановились вдали 13 и громким голосом говорили: «Иисус! Наставник! Помилуй нас». 14 Увидев их, Он сказал им: «Пойдите, покажитесь священникам». И когда они шли, очистились. 15 Один же из них, видя, что исцелен, возвратился, громким голосом прославляя Бога, 16 и пал ниц к ногам Его, благодаря Его. И это был самарянин. 17 Тогда Иисус сказал: «Не десять ли очистились? Где же девять? 18 Как они не возвратились воздать славу Богу, кроме этого иноплеменника?» 19 И сказал ему: «Встань, иди; вера твоя спасла тебя». 20 Быв же спрошен фарисеями, когда придет Царство Божие, отвечал им: «Не придет Царство Божие приметным образом, 21 и не скажут: „Вот, оно здесь“ или: „Вот там“. Ибо вот, Царство Божие внутри вас есть». 22 Сказал также ученикам: «Придут дни, когда пожелаете видеть хоть один из дней Сына Человеческого и не увидите; 23 и скажут вам: „Вот здесь“ или: „Вот там“, – не ходите и не гоняйтесь. 24 Ибо как молния, сверкнув, озаряет небо от одного края до другого края, так будет Сын Человеческий в день Свой. 25 Но прежде надлежит Ему много пострадать и быть отверженным родом этим. 26 И как было во дни Ноя, так будет и во дни Сына Человеческого: 27 ели, пили, женились, выходили замуж до того дня, как вошел Ной в ковчег, – и пришел потоп, и погубил всех. 28 Так же, как было и во дни Лота: ели, пили, покупали, продавали, сажали, строили; 29 но в день, в который Лот вышел из Содома, пролился с неба дождь огненный и серный и истребил всех, – 30 так будет и в тот день, когда Сын Человеческий явится. 31 В тот день, кто будет на кровле, а вещи его в доме, тот не сходи взять их; и кто будет на поле, также не возвращайся назад. 32 Вспоминайте жену Лотову. 33 Кто стремится сберечь душу свою, тот погубит ее; а кто погубит ее, тот оживит ее. 34 Говорю вам: в ту ночь будут двое на одной постели: один возьмется, а другой оставится; 35 две будут молоть вместе: одна возьмется, а другая оставится; 36 двое будут на поле: один возьмется, а другой оставится». 37 На это сказали Ему: «Где, Господи?» Он же сказал им: «Где труп, там соберутся и орлы».	

Секция 121. Две притчи о молитве (настойчивая вдова, фарисей и мытарь)

Марк	Матфей	Лука (18:1–14)	Иоанн
		[1] Сказал также им притчу о том, что должно всегда молиться и не унывать, [2] говоря: «В одном городе был судья, который Бога не боялся и людей не стыдился. [3] В том же городе была одна вдова, и она, приходя к нему, говорила: „Защити меня от противника моего“. [4] Но он долгое время не хотел. А после сказал сам в себе: „Хотя я и Бога не боюсь и людей не стыжусь, [5] но так как эта вдова не дает мне покоя, защищу ее, чтобы она не приходила больше докучать мне“». [6] И сказал Господь: «Слышите, что говорит судья неправедный? [7] Бог ли не защитит избранных Своих, вопиющих к Нему день и ночь, хотя и медлит защищать их? [8] Говорю вам, что подаст им защиту вскоре. Но Сын Человеческий, придя, найдет ли веру на земле?» [9] Сказал также некоторым, которые уверены были о себе, что они праведны, и презирали других, следующую притчу: [10] «Два человека вошли в храм помолиться: один фарисей, а другой мытарь. [11] Фарисей, став, молился сам в себе так: „Боже! Благодарю Тебя, что я не таков, как прочие люди – грабители, обидчики, прелюбодеи – или как этот мытарь: [12] пощусь два раза в неделю, даю десятую часть из всего, что приобретаю“. [13] Мытарь же, стоя вдали, не смел даже поднять глаз на небо; но, ударяя себя в грудь, говорил: „Боже! Будь милостив ко мне, грешнику!“ [14] Говорю вам, что этот пошел оправданным в дом свой более, нежели тот; ибо всякий, возвышающий сам себя, унижен будет, а унижающий себя возвысится»	

Секция 122. Проходя через Перею из Галилеи, Иисус дает наставление о разводе

Перея

Марк (10:1–12)	Матфей (19:1–12)	Лука	Иоанн
[1] Отправившись оттуда, приходит в пределы иудейские за иорданской стороной. Опять собирается к Нему народ, и, по обычаю Своему, Он опять учил их. [2] Подошли фарисеи и спросили, искушая Его: «Позволительно ли разводиться мужу с женой?» [3] Он сказал им в ответ: «Что заповедал вам Моисей?» [4] Они сказали: «Моисей позволил писать разводное письмо и разводиться». [5] Иисус сказал им в ответ: «По жестокосердию вашему он написал вам эту заповедь. [6] В начале же творения Бог сотворил их как мужчину и женщину. [7] Поэтому оставит человек отца своего и мать [8] и прилепится к жене своей, и будут двое одной плотью; так что они уже не двое, но одна плоть. [9] Итак, что Бог сочетал, того человек да не разлучает». [10] В доме ученики Его опять спросили Его о том же. [11] Он сказал им: «Кто разведется с женой своей и женится на другой, тот прелюбодействует от нее; [12] и если жена разведется с мужем своим и выйдет за другого, прелюбодействует».	[1] Когда Иисус окончил слова эти, то вышел из Галилеи и пришел в пределы иудейские за иорданской стороной. [2] За Ним последовало много людей, и Он исцелил их там. [3] И приступили к Нему фарисеи, и, искушая Его, говорили Ему: «По всякой ли причине позволительно человеку разводиться с женой своей?» [4] Он сказал им в ответ: «Не читали ли вы, что Сотворивший в начале мужчиной и женщиной сотворил их?» [5] И сказал: «Поэтому оставит человек отца и мать и прилепится к жене своей, и будут двое одной плотью, [6] так что они уже не двое, но одна плоть. Итак, что Бог сочетал, того человек да не разлучает». [7] Они говорят Ему: «Как же Моисей заповедал давать разводное письмо и разводиться с ней?» [8] Он говорит им: «Моисей по жестокосердию вашему позволил вам разводиться с женами вашими, а сначала не было так. [9] Но Я говорю вам: кто разведется с женой своей не за прелюбодеяние и женится на другой, тот прелюбодействует; и женившийся на разведенной прелюбодействует». [10] Говорят Ему ученики Его: «Если такова обязанность мужа к жене, то лучше не жениться». [11] Он же сказал им: «Не все вмещают слово это, но кому дано, [12] ибо есть скопцы, которые из чрева матери родились так; и есть скопцы, которые оскоплены людьми; и есть скопцы, которые сделали сами себя скопцами для Царства Небесного. Кто может вместить, да вместит».		

Секция 123. Христос и дети. Неспособность учеников понять его отношение к детям

Перея

Марк (10:13–16)	Матфей (19:13–15)	Лука (18:15–17)	Иоанн
[13] Приносили к Нему детей, чтобы Он прикоснулся к ним; ученики же не допускали приносящих. [14] Увидев то, Иисус вознегодовал и сказал им: «Пустите детей приходить ко Мне и не препятствуйте им, ибо таковых есть Царство Божие. [15] Истинно говорю вам: кто не примет Царства Божьего, как дитя, тот не войдет в него». [16] И, обняв их, возложил руки на них и благословил их.	[13] Тогда приведены были к Нему дети, чтобы Он возложил на них руки и помолился; ученики же не дозволяли им. [14] Но Иисус сказал: «Пустите детей и не препятствуйте им приходить ко Мне, ибо таковых есть Царство Небесное». [15] И, возложив на них руки, пошел оттуда.	[15] Приносили к Нему и младенцев, чтобы Он прикоснулся к ним; ученики же, видя то, препятствовали им. [16] Но Иисус, подозвав их, сказал: «Пустите детей приходить ко Мне и не препятствуйте им, ибо таковых есть Царство Божие. [17] Истинно говорю вам: кто не примет Царства Божьего, как дитя, тот не войдет в него».	

Секция 124. Молодой богатый начальник. Опасности богатства и удивление учеников.Притча о работниках в винограднике

Перея

Марк (10:17–31)	Матфей (19:16–20:16)	Лука (18:18–30)	Иоанн
17 Когда выходил Он в путь, подбежал некто, пал пред Ним на колени и спросил Его: «Учитель благой! Что мне делать, чтобы наследовать жизнь вечную?» 18 Иисус сказал ему: «Что ты называешь Меня благим? Никто не благ, как только один Бог. 19 Ты знаешь заповеди: не прелюбодействуй; не убивай; не кради; не лжесвидетельствуй; не обижай; почитай отца твоего и мать». 20 Он же сказал Ему в ответ: «Учитель! Всё это сохранил я с юности моей». 21 Иисус, взглянув на него, полюбил его и сказал ему: «Одного тебе недостает: пойди, всё, что имеешь, продай и раздай нищим, и будешь иметь сокровище на небесах; и приходи, последуй за Мной, взяв крест». 22 Он же, смутившись от этого слова, отошел с печалью, потому что у него было большое имение. 23 И, посмотрев вокруг, Иисус	16 И вот некто, подойдя, сказал Ему: «Учитель благой! Что сделать мне доброго, чтобы иметь жизнь вечную?» 17 Он же сказал ему: «Что ты называешь Меня благим? Никто не благ, как только один Бог. Если же хочешь войти в жизнь вечную, соблюди заповеди». 18 Говорит Ему: «Какие?» Иисус же сказал: «Не убивай, не прелюбодействуй, не кради, не лжесвидетельствуй; 19 почитай отца и мать и люби ближнего твоего, как самого себя». 20 Юноша говорит Ему: «Всё это сохранил я от юности моей; чего еще недостает мне?» 21 Иисус сказал ему: «Если хочешь быть совершенным, пойди, продай имение твое и раздай нищим – и будешь иметь сокровище на небесах; и приходи и следуй за Мной». 22 Услышав слово это, юноша отошел с печалью, потому что у него было большое имение. 23 Иисус же сказал ученикам Своим: «Истинно говорю вам, что трудно богатому войти в Царство Небесное; 24 и еще говорю вам: удобнее верблюду пройти сквозь игольные уши, нежели богатому войти в Царство Божие». 25 Услышав это, ученики Его весьма изумились и сказали: «Так кто же может спастись?» 26 А Иисус, воззрев, сказал им: «Людям это невозможно, Богу же всё возможно». 27 Тогда Петр, отвечая, сказал Ему: «Вот, мы оставили всё и последовали за Тобой; что же будет нам?» 28 Иисус же сказал им: «Истинно говорю вам, что вы,	18 И спросил Его некто из начальствующих: «Учитель благой! Что мне делать, чтобы наследовать жизнь вечную?» 19 Иисус сказал ему: «Что ты называешь Меня благим? Никто не благ, как только один Бог; 20 знаешь заповеди: „Не прелюбодействуй“, „Не убивай“, „Не кради“, „Не лжесвидетельствуй“, „Почитай отца твоего и мать твою“». 21 Он же сказал: «Все это сохранил я от юности моей». 22 Услышав это, Иисус сказал ему: «Еще одного недостает тебе: все, что имеешь, продай и раздай нищим, и будешь иметь сокровище на небесах; и	

говорит ученикам Своим: «Как трудно имеющим богатство войти в Царство Божие!» 24 Ученики ужаснулись от слов Его. Но Иисус опять говорит им в ответ: «Дети! Как трудно надеющимся на богатство войти в Царство Божие! 25 Удобнее верблюду пройти сквозь игольные уши, нежели богатому войти в Царство Божие». 26 Они же чрезвычайно изумлялись и говорили между собой: «Кто же может спастись?» 27 Иисус, взглянув на них, говорит: «Людям это невозможно, но не Богу, ибо всё возможно Богу». 28 И начал Петр говорить Ему: «Вот, мы оставили всё и последовали за Тобой». 29 Иисус сказал в ответ: «Истинно говорю вам: нет никого, кто оставил бы дом, или братьев, или сестер, или отца, или мать, или жену, или детей, или земли ради Меня и Евангелия 30 и не получил бы ныне, в это время, среди гонений, во сто крат более домов, и братьев, и сестер, и отцов, и матерей, и детей, и земель, а в веке грядущем – жизнь вечную.	последовавшие за Мною, в пакибытии, когда сядет Сын Человеческий на престоле славы Своей, сядете и вы на двенадцати престолах судить двенадцать колен Израилевых. 29 И всякий, кто оставит дома, или братьев, или сестер, или отца, или мать, или жену, или детей, или земли ради имени Моего, получит во сто крат и наследует жизнь вечную. 30 Многие же первые будут последними и последние – первыми. 1 Ибо Царство Небесное подобно хозяину дома, который вышел рано поутру нанять работников в виноградник свой 2 и, договорившись с работниками по динарию на день, послал их в виноградник свой. 3 Выйдя около третьего часа, он увидел других, стоящих на площади праздно, 4 и им сказал: „Идите и вы в виноградник мой, и, что следовать будет, дам вам“. Они пошли. 5 Опять выйдя около шестого и девятого часа, сделал то же. 6 Наконец, выйдя около одиннадцатого часа, он нашел других, стоящих праздно, и говорит им: „Что вы стоите здесь целый день праздно?“ 7 Они говорят ему: „Никто нас не нанял“. Он говорит им: „Идите и вы в виноградник мой и, что следовать будет, получите“. 8 Когда же наступил вечер, говорит господин виноградника управителю своему: „Позови работников и отдай им плату, начав с последних до первых“. 9 И пришедшие около одиннадцатого часа получили по динарию. 10 Пришедшие же первыми думали, что они получат больше, но получили и они по динарию; 11 и, получив, стали роптать на хозяина дома, 12 и говорили: „Эти последние работали один час, и ты сравнял их с нами, перенесшими тягость дня и зной“.	приходи, следуй за Мной». 23 Он же, услышав это, опечалился, потому что был очень богат. 24 Иисус, видя, что он опечалился, сказал: «Как трудно имеющим богатство войти в Царство Божие! 25 Ибо удобнее верблюду пройти сквозь игольные уши, нежели богатому войти в Царство Божие». 26 Слышавшие это сказали: «Кто же может спастись?» 27 Но Он сказал: «Невозможное людям возможно Богу». 28 Петр же сказал: «Вот мы оставили все и последовали за Тобой». 29 Он сказал им: «Истинно говорю вам: нет никого, кто оставил бы дом, или родителей, или братьев, или сестер, или жену, или детей для Царства Божьего	

[31] Многие же первые будут последними, и последние – первыми».	[13] Он же в ответ сказал одному из них: „Друг! Я не обижаю тебя; не за динарий ли ты договорился со мной? [14] Возьми свое и пойди; я же хочу дать этому последнему то же, что и тебе. [15] Разве я не властен в своем делать что хочу? Или глаз твой завистлив оттого, что я добр?“ [16] Так будут последние первыми, и первые – последними, ибо много званых, а мало избранных».	[30] и не получил бы гораздо более в это время и в веке грядущем – жизнь вечную».	

Секция 125. Иисус вновь предсказывает ученикам свою смерть и воскресение, а также укоряет Иакова и Иоанн за честолюбивые устремления

вероятно, Перея

Марк (10:32–45)	Матфей (20:17–28)	Лука (18:31–34)	Иоанн
32 Когда были они на пути, восходя в Иерусалим, Иисус шел впереди них, а они ужасались и, следуя за Ним, были в страхе. Подозвав двенадцать, Он опять начал им говорить о том, что будет с Ним: 33 «Вот мы восходим в Иерусалим, и Сын Человеческий предан будет первосвященникам и книжникам, и осудят Его на смерть, и предадут Его язычникам, 34 и поругаются над Ним, и будут бить Его, и оплюют Его, и убьют Его; и в третий день воскреснет». 35 Тогда подошли к Нему сыновья Зеведея Иаков и Иоанн и сказали: «Учитель! Мы желаем, чтобы Ты сделал нам, о чем попросим». 36 Он сказал им: «Что хотите, чтобы Я сделал вам?» 37 Они сказали Ему: «Дай нам сесть у Тебя – одному по правую сторону, а другому по левую в славе Твоей». 38 Но Иисус сказал им: «Не знаете, чего просите. Можете ли пить чашу, которую Я пью, и креститься крещением, которым Я крещусь?» 39 Они отвечали: «Можем». Иисус же сказал им: «Чашу, которую Я пью, будете пить, и крещением, которым Я крещусь, будете креститься;	17 И, восходя в Иерусалим, Иисус дорогой отозвал двенадцать учеников одних и сказал им: 18 «Вот мы восходим в Иерусалим, и Сын Человеческий предан будет первосвященникам и книжникам, и осудят Его на смерть; 19 и предадут Его язычникам на поругание, и биение, и распятие; и в третий день воскреснет». 20 Тогда подошла к Нему мать сыновей Зеведея с сыновьями своими, кланяясь и чего-то прося у Него. 21 Он сказал ей: «Чего ты хочешь?» Она говорит Ему: «Скажи, чтобы эти два сына мои сели у Тебя один по правую сторону, а другой по левую в Царстве Твоем». 22 Иисус сказал в ответ: «Не знаете, чего просите. Можете ли пить чашу, которую Я буду пить, или креститься крещением, которым Я крещусь?» Они говорят Ему: «Можем». 23 И говорит им: «Чашу Мою будете пить и крещением, которым Я крещусь, будете креститься, но дать сесть у Меня по правую сторону и по левую – не от Меня зависит, но кому уготовано Отцом Моим». 24 Услышав это, прочие десять учеников	31 Отозвав же двенадцать учеников Своих, сказал им: «Вот мы восходим в Иерусалим, и совершится все, написанное через пророков о Сыне Человеческом, 32 ибо предадут Его язычникам, и поругаются над Ним, и оскорбят Его, и оплюют Его, 33 и будут бить, и убьют Его, и в третий день Он воскреснет». 34 Но они ничего из этого не поняли; слова эти были для них сокрыты, и они не разумели сказанного.	

[40] а дать сесть у Меня по правую сторону и по левую – не от Меня зависит, но кому уготовано». [41] И, услышав это, десять начали негодовать на Иакова и Иоанна. [42] Иисус же, подозвав их, сказал им: «Вы знаете, что почитающиеся князьями народов господствуют над ними и вельможи их властвуют над ними. [43] Но между вами да не будет так; а кто хочет быть большим между вами, да будет вам слугой; [44] и кто хочет быть первым между вами, да будет всем рабом. [45] Ибо и Сын Человеческий не для того пришел, чтобы Ему служили, но чтобы послужить и отдать душу Свою для искупления многих».	вознегодовали на двух братьев. [25] Иисус же, подозвав их, сказал: «Вы знаете, что князья народов господствуют над ними и вельможи властвуют ими; [26] но между вами да не будет так: а кто хочет между вами быть большим, да будет вам слугой; [27] и кто хочет между вами быть первым, да будет вам рабом; [28] так же, как Сын Человеческий не для того пришел, чтобы Ему служили, но чтобы послужить и отдать душу Свою для искупления многих».		

Секция 126. Исцеление слепого Вартимея и его товарища

Иерихон

Марк (10:46–52)	Матфей (20:29–34)	Лука (18:35–43)	Иоанн
46 Приходят в Иерихон. И когда выходил Он из Иерихона с учениками Своими и множеством народа, Вартимей, сын Тимея, слепой, сидел у дороги, прося милостыни. 47 Услышав, что это Иисус Назорей, он начал кричать и говорить: «Иисус, Сын Давидов! Помилуй меня». 48 Многие заставляли его молчать, но он еще более стал кричать: «Сын Давидов! Помилуй меня». 49 Иисус остановился и велел его позвать. Зовут слепого и говорят ему: «Не бойся, вставай, зовет тебя». 50 Он сбросил с себя верхнюю одежду, встал и пришел к Иисусу. 51 Отвечая ему, Иисус спросил: «Чего ты хочешь от Меня?» Слепой сказал Ему: «Учитель, чтобы мне прозреть». 52 Иисус сказал ему: «Иди, вера твоя спасла тебя». И он тотчас прозрел и пошел за Иисусом по дороге.	29 И когда выходили они из Иерихона, за Ним следовало множество народа. 30 И вот двое слепых, сидевших у дороги, услышав, что Иисус идет мимо, начали кричать: «Помилуй нас, Господи, Сын Давидов!» 31 Народ же заставлял их молчать; но они еще громче стали кричать: «Помилуй нас, Господи, Сын Давидов!» 32 Иисус, остановившись, подозвал их и сказал: «Чего вы хотите от Меня?» 33 Они говорят Ему: «Господи! Чтобы открылись глаза наши». 34 Иисус же, умилосердившись, прикоснулся к глазам их; и тотчас прозрели глаза их, и они пошли за Ним.	35 Когда же подходил Он к Иерихону, один слепой сидел у дороги, прося милостыню, 36 и, услышав, что мимо него проходит народ, спросил: «Что это такое?» 37 Ему сказали, что Иисус Назорей идет. 38 Тогда он закричал: «Иисус, Сын Давидов! Помилуй меня». 39 Шедшие впереди заставляли его молчать, но он еще громче кричал: «Сын Давидов! Помилуй меня». 40 Иисус, остановившись, велел привести его к Себе и, когда тот подошел к Нему, спросил его: 41 «Чего ты хочешь от Меня?» Он сказал: «Господи! Чтобы мне прозреть». 42 Иисус сказал ему: «Прозри! Вера твоя спасла тебя». 43 И он тотчас прозрел и пошел за Ним, славя Бога; и весь народ, видя это, воздал хвалу Богу.	

Секция 127. Иисус посещает Закхея, рассказывает притчу о минах и направляется в Иерусалим

Иерихон

Марк	Матфей	Лука (19:1–28)	Иоанн
		[1] Потом Иисус вошел в Иерихон и проходил через него. [2] И вот некто по имени Закхей, начальник мытарей и человек богатый, [3] пытался увидеть Иисуса: кто Он; но не мог из-за народа, потому что мал был ростом; [4] и, забежав вперед, влез на смоковницу, чтобы увидеть Его, так как Ему надлежало проходить мимо нее. [5] Иисус, когда пришел на это место, взглянув, увидел его и сказал ему: «Закхей! Сойди скорее, ибо сегодня надобно Мне быть у тебя в доме». [6] И он поспешно сошел и принял Его с радостью. [7] И все, видя то, начали роптать и говорили, что Он зашел к грешному человеку. [8] Закхей же, встав, сказал Господу: «Господи! Половину имения моего я отдам нищим и, если кого чем обидел, воздам вчетверо». [9] Иисус сказал ему: «Ныне пришло спасение дому этому, потому что и он сын Авраамов; [10] ибо Сын Человеческий пришел взыскать и спасти погибшее». [11] Слышавшим же это рассказал еще притчу, ибо Он был близ Иерусалима и они думали, что скоро должно открыться Царство Божие. [12] Итак, сказал: «Некоторый человек высокого рода отправлялся в дальнюю страну, чтобы получить себе царство и возвратиться; [13] призвав же десять рабов своих, дал им десять мин и сказал им: „Употребляйте их в оборот, пока я возвращусь“. [14] Но граждане ненавидели его и отправили вслед за ним посольство, сказав: „Не хотим, чтобы он царствовал над нами“. [15] И когда возвратился, получив царство, велел призвать к себе рабов тех, которым дал серебро, чтобы узнать, кто что приобрел. [16] Пришел первый и сказал: „Господин! Мина твоя принесла десять мин“. [17] И сказал ему: „Хорошо, добрый раб! За то, что ты в малом был верен, возьми в управление десять городов“. [18] Пришел второй и сказал: „Господин! Мина твоя принесла пять мин“. [19] Сказал и этому: „И ты будь над пятью городами“. [20] Пришел третий и сказал: „Господин! Вот твоя мина, которую я хранил, завернув в платок, [21] ибо я боялся тебя, потому что ты человек жестокий: берешь, чего не клал, и жнешь, чего не сеял“. [22] Господин сказал ему: „Твоими устами буду судить тебя, лукавый раб! Ты знал, что я человек жестокий, беру,	

		чего не клал, и жну, чего не сеял; 23 почему же ты не отдал серебра моего в оборот, чтобы я, придя, получил его с прибылью?“ 24 И сказал стоящим возле него: „Возьмите у него мину и дайте имеющему десять мин“. 25 И сказали ему: „Господин! У него есть десять мин“. 26 „Говорю вам, что всякому имеющему дано будет, а у неимеющего отнимется и то, что имеет; 27 врагов же моих, тех, которые не хотели, чтобы я царствовал над ними, приведите сюда и избейте предо мною“». 28 Сказав это, Он пошел далее, восходя в Иерусалим.	

Часть 11. Завершающее публичное служение в Иерусалиме

период с предшествующей пятницы по вторник Страстной недели

Секция 128а. Иисус прибывает в Вифанию близ Иерусалима

пятница, после полудня

Марк	Матфей	Лука	Иоанн (11:55–12:1; 12:9–11)
			55 Приближалась Пасха иудейская, и многие из всей страны пришли в Иерусалим перед Пасхой, чтобы очиститься. 56 Тогда искали Иисуса и, стоя в храме, говорили друг другу: «Как вы думаете: не придет ли Он на праздник?» 57 Первосвященники же и фарисеи дали приказ, что если кто узнает, где Он, то пусть сообщит, чтобы взять Его. 1 За шесть дней до Пасхи пришел Иисус в Вифанию, где был Лазарь умерший, которого Он воскресил из мертвых. <…> 9 Многие из иудеев узнали, что Он там, и пришли не только ради Иисуса, но чтобы видеть и Лазаря, которого Он воскресил из мертвых. 10 Первосвященники же положили убить и Лазаря, 11 потому что из-за него многие из иудеев приходили и веровали в Иисуса.

Секция 128б. Торжественный вход Иисуса в Иерусалим в качестве Мессии

из Вифании в Иерусалим и обратно, воскресенье

Марк (11:1–11)	Матфей (21:1–11, 14–17)	Лука (19:29–44)	Иоанн (12:12–19)
1 Когда приблизились к Иерусалиму, к Виффагии и Вифании, у горы Елеонской, Иисус посылает двоих из учеников Своих 2 и говорит им: «Пойдите в селение, которое прямо перед вами; войдя в него, тотчас найдете привязанного молодого осла, на которого никто из людей не садился; отвязав его, приведите. 3 И если кто скажет вам: „Что вы это делаете?“ – отвечайте, что он надобен Господу; и тотчас пошлет его сюда». 4 Они пошли и нашли молодого осла, привязанного у ворот на улице, и отвязали его. 5 И некоторые из стоявших там говорили им: «Что делаете? Зачем отвязываете осленка?» 6 Они отвечали им, как повелел Иисус; и те отпустили их. 7 И привели осленка к Иисусу, и возложили на него одежды	1 И когда приблизились к Иерусалиму и пришли в Виффагию, к горе Елеонской, тогда Иисус послал двух учеников, 2 сказав им: «Пойдите в селение, которое прямо перед вами, и тотчас найдете ослицу привязанную и молодого осла с ней; отвязав, приведите ко Мне; 3 и если кто скажет вам что-нибудь, отвечайте, что они надобны Господу; и тотчас пошлет их». 4 Всё же это было, да сбудется реченное через пророка, который говорит: 5 «Скажите дочери Сиона: „Се, Царь твой грядет к тебе, кроткий, сидя на ослице и молодом осле, сыне подъяремной“». 6 Ученики пошли и поступили так, как повелел им Иисус: 7 привели ослицу и молодого осла и положили на них одежды свои, и Он сел поверх их. 8 Множество же народа постилали свои одежды на дороге, а другие резали ветви с деревьев и постилали на дороге; 9 народ же, шедший впереди и сопровождавший Его, восклицал: «Осанна Сыну Давидову! Благословен Грядущий во имя Господне! Осанна в	29 И когда приблизился к Виффагии и Вифании, к горе, называемой Елеонской, послал двоих учеников Своих, 30 сказав: «Пойдите в селение напротив; войдя в него, найдете молодого осла привязанного, на которого никто из людей никогда не садился; отвязав его, приведите; 31 и если кто спросит вас: „Зачем отвязываете?“ – скажите ему так: „Он надобен Господу“». 32 Посланные пошли и нашли, как Он сказал им. 33 Когда же они отвязывали молодого осла, хозяева его сказали им: «Зачем отвязываете осленка?» 34 Они отвечали: «Он надобен Господу». 35 И привели его к Иисусу, и, накинув одежды свои на осленка, посадили на него Иисуса. 36 И когда Он ехал, постилали одежды свои на дорогу. 37 А когда Он приблизился к спуску с горы Елеонской, все множество учеников начало в радости громогласно славить Бога за все	12 На другой день множество народа, пришедшего на праздник, услышав, что Иисус идет в Иерусалим, 13 взяли пальмовые ветви, вышли навстречу Ему и восклицали: «Осанна! Благословен Грядущий во имя Господне – Царь Израилев!» 14 Иисус же, найдя молодого осла, сел на него, как написано: 15 «Не бойся, дочь Сиона! Вот, Царь твой грядет, сидя на молодом осле». 16 Ученики Его сперва не поняли этого; но когда прославился Иисус, тогда вспомнили, что так было о Нем написано и это сделали Ему. 17 Народ, бывший с

свои; Иисус сел на него. 8 Многие же постилали одежды свои по дороге; а другие резали ветви с деревьев и постилали по дороге. 9 И предшествовавшие, и сопровождавшие восклицали: «Осанна! Благословен Грядущий во имя Господне! 10 Благословенно грядущее во имя Господа царство отца нашего Давида! Осанна в вышних!» 11 И вошел Иисус в Иерусалим и в храм; и, осмотрев всё, как время уже было позднее, вышел в Вифанию с двенадцатью.	вышних!» 10 И когда вошел Он в Иерусалим, весь город пришел в движение и говорил: «Кто Сей?» 11 Народ же говорил: «Это Иисус, пророк из Назарета галилейского». <…> 14 И приступили к Нему в храме слепые и хромые, и Он исцелил их. 15 Первосвященники же и книжники, увидев чудеса, которые Он сотворил, и детей, восклицающих в храме и говорящих: «Осанна Сыну Давидову!», – вознегодовали 16 и сказали Ему: «Слышишь ли, что они говорят?» Иисус же говорит им: «Да! Разве вы никогда не читали: „Из уст младенцев и грудных детей Ты устроил хвалу“?» 17 И, оставив их, вышел из города в Вифанию и провел там ночь.	чудеса, какие видели они, 38 говоря: «Благословен Царь, грядущий во имя Господне! Мир на небесах и слава в вышних!» 39 И некоторые фарисеи из среды народа сказали Ему: «Учитель! Запрети ученикам Твоим». 40 Но Он сказал им в ответ: «Говорю вам, что если они умолкнут, то камни возопиют». 41 И когда приблизился к городу, то, смотря на него, заплакал о нем 42 и сказал: «О, если бы и ты хоть в этот твой день узнал, что служит к миру твоему! Но это сокрыто ныне от глаз твоих, 43 ибо придут на тебя дни, когда враги твои обложат тебя окопами, и окружат тебя, и стеснят тебя отовсюду, 44 и разорят тебя, и побьют детей твоих в тебе, и не оставят в тебе камня на камне за то, что ты не узнал времени посещения твоего».	Ним прежде, свидетельствовал, что Он вызвал из гробницы Лазаря и воскресил его из мертвых. 18 Потому и встретил Его народ, ибо слышал, что Он сотворил это чудо. 19 Фарисеи же говорили между собой: «Видите ли, что не успеваете ничего? Весь мир идет за Ним».

Секция 129. Проклинание бесплодной смоковницы. Второе очищение храма

Вифания и Иерусалим, понедельник

Марк (11:12–18)	Матфей (21:18–19, 12–13)	Лука (19:45–48)	Иоанн
12 На другой день, когда они вышли из Вифании, Он проголодался 13 и, увидев издали смоковницу, покрытую листьями, подошел, не найдет ли чего на ней; но, подойдя к ней, ничего не нашел, кроме листьев, ибо еще не было время собирания смокв. 14 И сказал ей Иисус: «Отныне да не вкушает никто от тебя плода вовек!» И слышали то ученики Его. 15 Пришли в Иерусалим. Иисус, войдя в храм, начал выгонять продающих и покупающих в храме; и столы менял, и скамьи продающих голубей опрокинул; 16 и не позволял, чтобы кто пронес через храм какую-либо вещь. 17 И учил их, говоря: «Не написано ли: „Дом Мой домом молитвы наречется для всех народов“? А вы сделали его вертепом разбойников». 18 Услышали это книжники и первосвященники и искали, как бы погубить Его, ибо боялись Его, потому что весь народ удивлялся учению Его.	18 Поутру же, возвращаясь в город, проголодался; 19 и, увидев при дороге одну смоковницу, подошел к ней, и, ничего не найдя на ней, кроме одних листьев, говорит ей: «Да не будет же впредь от тебя плода вовек». <…> 12 И вошел Иисус в храм Божий, и выгнал всех продающих и покупающих в храме, и опрокинул столы менял и скамьи продающих голубей, 13 и говорил им: «Написано: „Дом Мой домом молитвы наречется“, а вы сделали его вертепом разбойников».	45 И, войдя в храм, начал выгонять продающих в нем и покупающих, 46 говоря им: «Написано: „Дом Мой есть дом молитвы“, а вы сделали его вертепом разбойников». 47 И учил каждый день в храме. Первосвященники же, и книжники, и старейшины народа искали погубить Его 48 и не находили, что бы сделать с Ним, потому что весь народ неотступно слушал Его.	

Секция 130. Желание некоторых эллинов видеть Иисуса озадачивает апостолов. Иисус толкует смерть как жертву и обещает всех привлечь к себе по вознесении

Иерусалим, понедельник

Марк	Матфей	Лука	Иоанн (12:20–50)
			20 Из пришедших на поклонение в праздник были некоторые эллины. 21 Они подошли к Филиппу, который был из Вифсаиды галилейской, и просили его, говоря: «Господин! Нам хочется видеть Иисуса». 22 Филипп идет и говорит о том Андрею; и потом Андрей и Филипп говорят о том Иисусу. 23 Иисус же сказал им в ответ: «Пришел час прославиться Сыну Человеческому. 24 Истинно, истинно говорю вам: если пшеничное зерно, упав в землю, не умрет, то останется одно; а если умрет, то принесет много плода. 25 Любящий душу свою погубит ее, а ненавидящий душу свою в мире этом сохранит ее в жизнь вечную. 26 Кто Мне служит, Мне да последует; и где Я, там и слуга Мой будет. И кто Мне служит, того почтит Отец Мой. 27 Душа Моя теперь сильно взволнована; и что Мне сказать? Отче! Избавь Меня от часа сего! Но на сей час Я и пришел. 28 Отче! Прославь имя Твое». Тогда пришел с неба глас: «И прославил, и еще прославлю». 29 Народ, стоявший и слышавший то, говорил: «Это гром»; а другие говорили: «Ангел говорил Ему». 30 Иисус на это сказал: «Не для Меня был глас этот, но для народа. 31 Ныне суд миру сему; ныне князь мира сего изгнан будет вон. 32 И когда Я вознесен буду от земли, всех привлеку к Себе». 33 Это говорил Он, давая разуметь, какой смертью Он умрет. 34 Народ отвечал Ему: «Мы слышали из закона, что Христос пребывает вовек. Как же Ты говоришь, что должен быть вознесен Сын Человеческий? Кто Сей Сын Человеческий?» 35 Тогда Иисус сказал им: «Еще на малое время свет с вами; ходите, пока есть свет, чтобы не объяла вас тьма; а ходящий во тьме не знает, куда идет. 36 Доколе свет с вами, веруйте в свет, чтобы стать вам сынами света». Сказав это, Иисус отошел и скрылся от них. 37 Столько чудес сотворил Он перед ними, и они не веровали в Него, 38 да сбудется слово Исаии, пророка: «Господи! Кто поверил слышанному от нас? И кому открылась мышца Господня?» 39 Потому не могли они веровать, что, как еще сказал Исаия: 40 «Народ этот ослепил глаза свои и окаменил сердце свое, да не видят глазами, и не уразумеют сердцем, и не

			обратятся, чтобы Я исцелил их». 41 Это сказал Исаия, когда видел славу Его и говорил о Нем. 42 Впрочем, и из начальников многие уверовали в Него; но из-за фарисеев не исповедовали, чтобы не быть отлученными от синагоги, 43 ибо возлюбили больше славу человеческую, нежели славу Божию. 44 Иисус же возгласил и сказал: «Верующий в Меня не в Меня верует, но в Пославшего Меня. 45 И видящий Меня видит Пославшего Меня. 46 Я – свет, пришел в мир, чтобы всякий, верующий в Меня, не оставался во тьме. 47 И если кто услышит Мои слова и не поверит, Я не сужу его, ибо Я пришел не судить мир, но спасти мир. 48 Отвергающий Меня и не принимающий слов Моих имеет судью себе: слово, которое Я говорил, оно будет судить его в последний день. 49 Ибо Я говорил не от Себя, но пославший Меня Отец Сам дал Мне заповедь, что сказать и что говорить. 50 И Я знаю, что заповедь Его есть жизнь вечная. Итак, что Я говорю, говорю, как сказал Мне Отец».

Секция 131. Бесплодная смоковница найдена засохшей

на пути из Вифании в Иерусалим, вторник

Марк (11:19–26)	Матфей (21:19–22)	Лука (21:37–38)	Иоанн
[19] Когда же настал вечер, Он вышел из города. [20] Поутру, проходя мимо, увидели, что смоковница засохла до корня. [21] И, вспомнив, Петр говорит Ему: «Равви! Посмотри, смоковница, которую Ты проклял, засохла». [22] Иисус, отвечая, говорит им: [23] «Имейте веру Божию, ибо истинно говорю вам, если кто скажет горе этой: „Поднимись и ввергнись в море“ – и не усомнится в сердце своем, но поверит, что сбудется по словам его, – будет ему, что ни скажет. [24] Потому говорю вам: всё, чего ни будете просить в молитве, верьте, что получите, – и будет вам. [25] И когда стоите на молитве, прощайте, если что имеете на кого, дабы и Отец ваш Небесный простил вам согрешения ваши. [26] Если же не прощаете, то и Отец ваш Небесный не простит вам согрешений ваших».	[19] …И смоковница тотчас засохла. [20] Увидев это, ученики удивились и говорили: «Как это тотчас засохла смоковница?» [21] Иисус же сказал им в ответ: «Истинно говорю вам: если будете иметь веру и не усомнитесь, не только сделаете то, что сделано со смоковницей, но если и горе этой скажете: „Поднимись и ввергнись в море“, – будет; [22] и всё, чего ни попросите в молитве с верою, получите».	[37] Днем Он учил в храме, а ночи, выходя, проводил на горе, называемой Елеонской. [38] И весь народ с утра приходил к Нему в храм слушать Его.	

Секция 132. Синедрион официально подвергает сомнению авторитет Иисуса как учителя

двор храма, вторник

Марк (11:27–12:12)	Матфей (21:23–22:14)	Лука (20:1–19)	Иоанн
27 Пришли опять в Иерусалим. И когда Он ходил в храме, подошли к Нему первосвященники, и книжники, и старейшины 28 и говорили Ему: «Какою властью Ты это делаешь? И кто Тебе дал власть делать это?» 29 Иисус сказал им в ответ: «Спрошу и Я вас об одном – ответьте Мне, тогда и Я скажу вам, какою властью это делаю: 30 крещение Иоанново с небес было или от людей? Отвечайте Мне». 31 Они рассуждали между собой: «Если скажем: „С небес“, – то Он скажет: „Почему же вы не поверили ему?“» 32 А сказать: «От людей», – боялись народа, потому что все полагали, что Иоанн точно был пророком. 33 И сказали в ответ Иисусу: «Не знаем». Тогда Иисус	23 И когда пришел Он в храм и учил, приступили к Нему первосвященники и старейшины народа и сказали: «Какой властью Ты это делаешь? И кто Тебе дал такую власть?» 24 Иисус сказал им в ответ: «Спрошу и Я вас об одном; если о том скажете Мне, то и Я вам скажу, какою властью это делаю. 25 Крещение Иоанново откуда было: с небес или от людей?» Они же рассуждали между собою: «Если скажем: „С небес“, – то Он скажет нам: „Почему же вы не поверили ему?“ 26 А если сказать: „От людей“, – боимся народа, ибо все почитают Иоанна за пророка». 27 И сказали в ответ Иисусу: «Не знаем». Сказал им и Он: «И Я вам не скажу, какою властью это делаю. 28 А как вам кажется? У одного человека было два сына; и он, подойдя к первому, сказал: „Сын! Пойди и работай сегодня в винограднике моем“. 29 Но он сказал в ответ: „Не хочу“. А после, раскаявшись, пошел. 30 И, подойдя к другому, он сказал то же. Этот сказал в ответ: „Иду, господин“, – и не пошел. 31 Который из двух исполнил волю отца?» Говорят Ему: «Первый». Иисус говорит им: «Истинно говорю вам, что мытари и блудницы вперед вас идут в Царство Божие, 32 ибо пришел к вам Иоанн путем праведности, и вы не поверили ему, а мытари и блудницы поверили ему; вы же, и видев это, не раскаялись после, чтобы поверить ему. 33 Выслушайте другую притчу. Был некоторый хозяин дома, который насадил виноградник, обнес его оградой, выкопал в нем точило, построил башню и, отдав его виноградарям, отлучился.	1 В один из тех дней, когда Он учил народ в храме и благовествовал, приступили первосвященники и книжники со старейшинами 2 и сказали Ему: «Скажи нам, какой властью Ты это делаешь или кто дал Тебе власть эту?» 3 Он сказал им в ответ: «Спрошу и Я вас об одном – скажите Мне: 4 крещение Иоанново с небес было или от людей?» 5 Они же, рассуждая между собой, говорили: «Если скажем: „С небес“, – то скажет: „Почему же вы не поверили ему?“ 6 А если скажем: „От людей“, – то весь народ побьет нас камнями, ибо он уверен, что Иоанн – пророк». 7 И отвечали: «Не знаем откуда». 8 Иисус сказал им: «И Я не скажу вам, какой властью это делаю».	

сказал им в ответ: «И Я не скажу вам, какой властью это делаю». 1 И начал говорить им притчами: «Некоторый человек насадил виноградник, и обнес оградой, и выкопал точило, и построил башню, и, отдав его виноградарям, отлучился. 2 И послал в свое время к виноградарям слугу – принять от виноградарей плодов из виноградника. 3 Они же, схватив его, били и отослали ни с чем. 4 Опять послал к ним другого слугу, и тому камнями разбили голову и отпустили его с бесчестьем. 5 И опять иного послал, и того убили; и многих других то били, то убивали. 6 Имея же еще одного сына, любимого, напоследок послал и его к ним, говоря: „Постыдятся сына моего“. 7 Но виноградари сказали друг другу: „Это наследник; пойдем, убьем его, и	34 Когда же приблизилось время плодов, он послал своих слуг к виноградарям взять свои плоды. 35 Виноградари, схватив слуг его, иного избили, иного убили, а иного побили камнями. 36 Опять послал он других слуг, больше прежнего; и с ними поступили так же. 37 Наконец послал он к ним своего сына, говоря: „Постыдятся сына моего“. 38 Но виноградари, увидев сына, сказали друг другу: „Это наследник; пойдем, убьем его и завладеем наследством его“. 39 И, схватив его, вывели вон из виноградника, и убили. 40 Итак, когда придет хозяин виноградника, что сделает он с этими виноградарями?» 41 Говорят Ему: «Злодеев этих предаст злой смерти, а виноградник отдаст другим виноградарям, которые будут отдавать ему плоды во времена свои». 42 Иисус говорит им: «Неужели вы никогда не читали в Писании: „Камень, который отвергли строители, тот самый сделался главою угла: это – от Господа и дивно в очах наших“? 43 Потому говорю вам, что отнимется от вас Царство Божие и дано будет народу, приносящему плоды его. 44 И тот, кто упадет на этот камень, разобьется, а на кого он упадет, того раздавит». 45 И, услышав притчи Его, первосвященники и фарисеи поняли, что Он о них говорит, 46 и намеревались схватить Его, но побоялись народа, потому что Его почитали за пророка. 1 Иисус, продолжая говорить им притчами, сказал: 2 «Царство Небесное подобно человеку, царю, который сделал брачный пир для сына своего 3 и послал рабов своих позвать званых на брачный пир; и не	9 И Он начал рассказывать народу притчу эту: «Один человек насадил виноградник, и отдал его виноградарям, и отлучился на долгое время; 10 и в свое время послал к виноградарям раба, чтобы они дали ему плодов из виноградника; но виноградари, побив его, отослали ни с чем. 11 Еще послал другого раба; но они и этого, побив и обругав, отослали ни с чем. 12 И еще послал третьего; но они и того, изранив, выгнали. 13 Тогда сказал господин виноградника: „Что мне делать? Пошлю сына моего возлюбленного; может быть, увидев его, постыдятся“. 14 Но виноградари, увидев его, рассуждали между собою, говоря: „Это наследник; пойдем, убьем его, и наследство его будет наше“. 15 И, выведя его вон из виноградника, убили. Что же сделает с ними господин виноградника?	

наследство будет наше“. [8] И, схватив его, убили, и выбросили вон из виноградника. [9] Что же сделает хозяин виноградника? Придет и предаст смерти виноградарей и отдаст виноградник другим. [10] Неужели вы не читали этого в Писании: „Камень, который отвергли строители, тот самый сделался главою угла: [11] это – от Господа и дивно в очах наших“?» [12] И намеревались схватить Его, но побоялись народа, ибо поняли, что о них сказал притчу; и, оставив Его, отошли.	хотели прийти. [4] Опять послал других рабов, сказав: „Скажите званым: "Вот я приготовил обед мой, тельцы мои и что откормлено заколото, и всё готово; приходите на брачный пир"“. [5] Но они пренебрегли этим и ушли: кто – на поле свое, а кто – на торговлю свою; [6] прочие же, схватив рабов его, оскорбили и убили их. [7] Услышав об этом, царь разгневался, и, послав войска свои, истребил убийц тех, и сжег город их. [8] Тогда говорит он рабам своим: „Брачный пир готов, а званые не были достойны. [9] Итак, пойдите на распутья и всех, кого найдете, зовите на брачный пир“. [10] И рабы те, выйдя на дороги, собрали всех, кого только нашли, – и злых, и добрых; и брачный пир наполнился возлежащими. [11] Царь, войдя посмотреть возлежащих, увидел там человека, одетого не в брачную одежду, [12] и говорит ему: „Друг! Как ты вошел сюда не в брачной одежде?“ Он же молчал. [13] Тогда сказал царь слугам: „Связав ему руки и ноги, возьмите его и бросьте во тьму внешнюю; там будет плач и скрежет зубов; [14] ибо много званых, а мало избранных“».	[16] Придет и погубит виноградарей тех и отдаст виноградник другим». Слышавшие же это сказали: «Да не будет!» [17] Но Он, взглянув на них, сказал: «Что же значит написанное: „Камень, который отвергли строители, тот самый сделался главой угла“? [18] Всякий, кто упадет на тот камень, разобьется, а на кого он упадет, того раздавит». [19] И искали в это время первосвященники и книжники, чтобы наложить на Него руки, но побоялись народа, ибо поняли, что о них сказал Он эту притчу.	

Секция 133. Фарисеи и иродиане пытаются уловить Иисуса вопросом о подати кесарю

Марк (12:13–17)	Матфей (22:15–22)	Лука (20:20–26)	Иоанн
[13] И посылают к Нему некоторых из фарисеев и иродиан, чтобы уловить Его в слове. [14] Они же, придя, говорят Ему: «Учитель! Мы знаем, что Ты справедлив и не заботишься об угождении кому-либо, ибо не смотришь ни на какое лицо, но истинно пути Божьему учишь. Позволительно ли давать подать кесарю или нет? Давать ли нам или не давать?» [15] Но Он, зная их лицемерие, сказал им: «Что искушаете Меня? Принесите Мне динарий, чтобы Мне видеть его». [16] Они принесли. Тогда говорит им: «Чье это изображение и надпись?» Они сказали Ему: «Кесаря». [17] Иисус сказал им в ответ: «Отдавайте кесарево кесарю, а Божие – Богу». И дивились Ему.	[15] Тогда фарисеи пошли и совещались, как бы уловить Его в словах. [16] И посылают к Нему учеников своих с иродианами, говоря: «Учитель! Мы знаем, что Ты справедлив, и истинно пути Божьему учишь, и не заботишься об угождении кому-либо, ибо не смотришь ни на какое лицо. [17] Итак, скажи нам, как Тебе кажется: позволительно ли давать подать кесарю или нет?» [18] Но Иисус, видя лукавство их, сказал: «Что искушаете Меня, лицемеры? [19] Покажите Мне монету, которой платится подать». Они принесли Ему динарий. [20] И говорит им: «Чье это изображение и надпись?» [21] Говорят Ему: «Кесаря». Тогда говорит им: «Итак, отдавайте кесарево кесарю, а Божие – Богу». [22] Услышав это, они удивились и, оставив Его, ушли.	[20] И, наблюдая за Ним, подослали лукавых людей, которые, притворившись благочестивыми, уловили бы Его в каком-либо слове, чтобы предать Его начальству и власти правителя. [21] И они спросили Его: «Учитель! Мы знаем, что Ты правдиво говоришь и учишь и не смотришь на лицо, но истинно пути Божьему учишь. [22] Позволительно ли нам давать подать кесарю или нет?» [23] Он же, уразумев лукавство их, сказал им: «Что вы Меня искушаете? [24] Покажите Мне динарий: чье на нем изображение и надпись?» Они отвечали: «Кесаря». [25] Он сказал им: «Итак, отдавайте кесарево кесарю, а Божие – Богу». [26] И не могли уловить Его в слове перед народом, и, удивившись ответу Его, замолчали.	

Секция 134. Саддукеи задают Иисусу сложный вопрос о воскресении

двор храма, вторник

Марк (12:18–27)	Матфей (22:23–33)	Лука (20:27–40)	Иоанн
18 Потом пришли к Нему саддукеи, которые говорят, что нет воскресения, и спросили Его, говоря: 19 «Учитель! Моисей написал нам: „Если у кого умрет брат и оставит жену, а детей не оставит, то брат его пусть возьмет жену его и восстановит семя брату своему“. 20 Было семеро братьев. Первый взял жену и, умирая, не оставил детей. 21 Взял ее второй и умер, и он не оставил детей; так же и третий. 22 Брали ее за себя семеро и не оставили детей. После всех умерла и жена. 23 Итак, в воскресении, когда воскреснут, которого из них будет она женой, ибо семеро имели ее женой?» 24 Иисус сказал им в ответ: «Этим ли приводитесь вы в заблуждение, не зная Писаний, ни силы Божией? 25 Ибо, когда из мертвых воскреснут, тогда не будут ни жениться, ни замуж выходить, но будут, как ангелы на небесах. 26 А о мертвых, что они воскреснут, разве не читали вы в книге Моисея, как Бог при купине сказал ему: „Я Бог Авраама, Бог Исаака и Бог Иакова“? 27 Бог не есть Бог мертвых, но Бог живых. Итак, вы весьма заблуждаетесь».	23 В тот день приступили к Нему саддукеи, которые говорят, что нет воскресения, и спросили Его: 24 «Учитель! Моисей сказал: „Если кто умрет, не имея детей, то брат его пусть возьмет за себя жену его и восстановит семя брату своему“. 25 Было у нас семеро братьев; первый, женившись, умер и, не имея детей, оставил жену свою брату своему; 26 подобно и второй, и третий, даже до седьмого; 27 после же всех умерла и жена. 28 Итак, в воскресении которого из семи будет она женой? Ибо все имели ее». 29 Иисус сказал им в ответ: «Заблуждаетесь, не зная Писаний, ни силы Божией, 30 ибо в воскресении ни женятся, ни выходят замуж, но пребывают как ангелы Божии на небесах. 31 А о воскресении мертвых не читали ли вы реченного вам Богом: 32 „Я Бог Авраама, и Бог Исаака, и Бог Иакова“? Бог не есть Бог мертвых, но живых».	27 Тогда пришли некоторые из саддукеев, отвергающих воскресение, и спросили Его: 28 «Учитель! Моисей написал нам, что если у кого умрет брат, имевший жену, и умрет бездетным, то брат его должен взять его жену и восставить семя брату своему. 29 Было семеро братьев. Первый, взяв жену, умер бездетным; 30 взял ту жену второй, и тот умер бездетным; 31 взял ее третий; так же и все семеро; и умерли, не оставив детей. 32 После всех умерла и жена. 33 Итак, в воскресение которого из них будет она женой, ибо семеро имели ее женой?» 34 Иисус сказал им в ответ: «Дети века сего женятся и выходят замуж; 35 а сподобившиеся достигнуть того века и воскресения из мертвых ни женятся, ни замуж не выходят 36 и умереть уже не могут, ибо они равны ангелам и суть сыны Божии, будучи сынами воскресения. 37 А что мертвые воскреснут, и Моисей показал при купине, когда назвал Господа Богом Авраама, и Богом Исаака, и Богом Иакова. 38 Бог же не есть Бог мертвых, но живых, ибо	

	33 И, слыша, народ дивился учению Его.	у Него все живы». 39 На это некоторые из книжников сказали: «Учитель! Ты хорошо сказал». 40 И уже не смели спрашивать Его ни о чем.	

Секция 135. Книжник спрашивает Иисуса о законе

двор храма, вторник

Марк (12:28–34)	Матфей (22:34–40)	Лука	Иоанн
[28] Один из книжников, слыша их прения и видя, что Иисус хорошо им отвечал, подошел и спросил Его: «Какая первая из всех заповедей?» [29] Иисус отвечал ему: «Первая из всех заповедей: „Слушай, Израиль! Господь, Бог наш, есть Господь единый; [30] и возлюби Господа, Бога твоего, всем сердцем твоим, и всей душой твоей, и всем разумением твоим, и всей крепостью твоей“ – вот первая заповедь! [31] Вторая подобна ей: „Возлюби ближнего твоего, как самого себя“. Иной, большей этих, заповеди нет». [32] Книжник сказал Ему: «Хорошо, Учитель! Истину сказал Ты, что один есть Бог и нет иного, кроме Него; [33] и любить Его всем сердцем, и всем умом, и всей душой, и всей крепостью, и любить ближнего, как самого себя, есть больше всех всесожжений и жертв». [34] Иисус, видя, что он разумно отвечал, сказал ему: «Недалеко ты от Царства Божьего». После того никто уже не смел спрашивать Его.	[34] А фарисеи, услышав, что Он привел саддукеев в молчание, собрались вместе. [35] И один из них, законник, искушая Его, спросил, говоря: [36] «Учитель! Какая наибольшая заповедь в законе?» [37] Иисус сказал ему: «Возлюби Господа, Бога твоего, всем сердцем твоим, и всей душой твоей, и всем разумением твоим. [38] Это первая и наибольшая заповедь; [39] вторая же, подобная ей: возлюби ближнего твоего, как самого себя. [40] На этих двух заповедях утверждаются весь закон и пророки».		

Секция 136. Иисус на радость народу повергает оппонентов в молчание вопросом о происхождении Мессии

двор храма, вторник

Марк (12:35–37)	Матфей (22:41–46)	Лука (20:41–44)	Иоанн
35 Продолжая учить в храме, Иисус говорил: «Почему книжники говорят, что Христос – сын Давидов? 36 Ибо сам Давид сказал Духом Святым: „Сказал Господь Господу моему: "Воссядь одесную Меня, доколе положу врагов Твоих в подножие ног Твоих"“. 37 Итак, сам Давид называет Его Господом. Как же Он сын ему?» И множество народа слушало Его с наслаждением.	41 Когда же собрались фарисеи, Иисус спросил их: 42 «Что вы думаете о Христе? Чей Он сын?» Говорят Ему: «Давидов». 43 Говорит им: «Как же Давид по вдохновению называет Его Господом, когда говорит: 44 „Сказал Господь Господу моему: "Воссядь одесную Меня, доколе положу врагов Твоих в подножие ног Твоих"“? 45 Итак, если Давид называет Его Господом, как же Он сын ему?» 46 И никто не мог отвечать Ему ни слова; и с того дня никто уже не смел спрашивать Его.	41 «Как говорят, что Христос – сын Давидов, 42 а сам Давид говорит в книге псалмов: „Сказал Господь Господу моему: "Воссядь одесную Меня, 43 доколе положу врагов Твоих в подножие ног Твоих"“? 44 Итак, Давид Господом называет Его. Как же Он сын ему?»	

Секция 137. В последнем публичном споре Иисус торжественно разоблачает книжников и фарисеев

двор храма, вторник

Марк (12:38–40)	Матфей (23:1–39)	Лука (20:45–47)	Иоанн
38 И говорил им в учении Своем: «Остерегайтесь книжников, любящих ходить в длинных одеждах и принимать приветствия в народных собраниях, 39 сидеть впереди в синагогах и возлежать на первом месте на пиршествах, – 40 эти, поедающие дома вдов и напоказ долго молящиеся, примут тягчайшее осуждение».	1 Тогда Иисус начал говорить народу и ученикам Своим 2 и сказал: «На Моисеевом седалище сели книжники и фарисеи. 3 Итак, всё, что они велят вам соблюдать, соблюдайте и делайте; по делам же их не поступайте, ибо они говорят, и не делают: 4 связывают бремена тяжелые и неудобоносимые и возлагают на плечи людям, а сами не хотят и перстом двинуть их; 5 все же дела свои делают с тем, чтобы видели их люди: расширяют хранилища свои и увеличивают воскрилия одежд своих; 6 также любят первые места на пиршествах, и первые места в синагогах, 7 и приветствия в народных собраниях, и чтобы люди звали их: „Учитель! Учитель!“ 8 А вы не называйтесь учителями, ибо один у вас Учитель – Христос, все же вы – братья; 9 и отцом себе не называйте никого на земле, ибо один у вас Отец, Который на небесах; 10 и не называйтесь наставниками, ибо один у вас Наставник – Христос. 11 Больший из вас да будет вам слуга; 12 ибо кто возвышает себя, тот унижен будет, а кто унижает себя, тот возвысится. 13 Горе вам, книжники и фарисеи, лицемеры, что затворяете Царство Небесное людям, ибо сами не входите и хотящих войти не допускаете. 14 Горе вам, книжники и фарисеи, лицемеры, что поедаете дома вдов и лицемерно долго молитесь, – за то примете тем большее осуждение. 15 Горе вам, книжники и фарисеи, лицемеры, что обходите море и сушу, дабы обратить хоть одного; и когда это случится, делаете его сыном геенны, вдвое худшим вас. 16 Горе вам, вожди слепые, говорящие: „Если кто поклянется храмом, то ничего, а если кто поклянется золотом храма, то повинен“.	45 И когда слушал весь народ, Он сказал ученикам Своим:45 46 «Остерегайтесь книжников, которые любят ходить в длинных одеждах и любят приветствия в народных собраниях, первые места в синагогах и первые места на пиршествах,45 47 которые поедают дома вдов и лицемерно долго молятся; они примут тем большее осуждение». .	

	[17] Безумные и слепые! Что больше: золото или храм, освящающий золото? [18] Также: „Если кто поклянется жертвенником, то ничего, если же кто поклянется даром, который на нем, то повинен“. [19] Безумные и слепые! Что больше: дар или жертвенник, освящающий дар? [20] Итак, клянущийся жертвенником клянется им и всем, что на нем; [21] и клянущийся храмом клянется им и Живущим в нем; [22] и клянущийся небом клянется престолом Божиим и Сидящим на нем. [23] Горе вам, книжники и фарисеи, лицемеры, что даете десятину с мяты, аниса и тмина и оставили важнейшее в законе: суд, милость и веру; это надлежало делать и того не оставлять. [24] Вожди слепые, оцеживающие комара, а верблюда поглощающие! [25] Горе вам, книжники и фарисеи, лицемеры, что очищаете внешность чаши и блюда, между тем как внутри они полны хищения и неправды. [26] Фарисей слепой! Очисти прежде внутренность чаши и блюда, чтобы чиста была и внешность их. [27] Горе вам, книжники и фарисеи, лицемеры, что уподобляетесь окрашенным гробам, которые снаружи кажутся красивыми, а внутри полны костей мертвых и всякой нечистоты; [28] так и вы по наружности кажетесь людям праведными, а внутри исполнены лицемерия и беззакония. [29] Горе вам, книжники и фарисеи, лицемеры, что строите гробницы пророкам, и украшаете памятники праведникам, [30] и говорите: „Если бы мы были во дни отцов наших, то не были бы сообщниками их в пролитии крови пророков“; [31] таким образом вы сами против себя свидетельствуете, что вы сыновья тех, которые избили пророков; [32] дополняйте же меру отцов ваших. [33] Змеи, порождения ехидны! Как убежите вы от осуждения в геенну? [34] Поэтому, вот, Я посылаю к вам пророков, и мудрых, и книжников; и вы иных убьете и распнете, а иных будете бить в синагогах ваших и гнать из города в город;		

	[35] да придет на вас вся кровь праведная, пролитая на земле, от крови Авеля праведного до крови Захарии, сына Варахии, которого вы убили между храмом и жертвенником. [36] Истинно говорю вам, что всё это придет на род этот. [37] Иерусалим, Иерусалим, избивающий пророков и камнями побивающий посланных к тебе! Сколько раз хотел Я собрать детей твоих, как птица собирает птенцов своих под крылья, и вы не захотели! [38] Се, оставляется вам дом ваш пуст. [39] Ибо говорю вам: не увидите Меня отныне, доколе не воскликнете: „Благословен Грядущий во имя Господне!“»		

Секция 138. Иисус наблюдает за пожертвованиями в храме и хвалит вдову

вторник

Марк (12:41–44)	Матфей	Лука (21:1–4)	Иоанн
41 И сел Иисус против сокровищницы, и смотрел, как народ кладет деньги в сокровищницу. Многие богатые клали много. 42 Одна бедная вдова, придя, положила две лепты, что составляет кодрант. 43 Подозвав учеников Своих, Иисус сказал им: «Истинно говорю вам, что эта бедная вдова положила больше всех, клавших в сокровищницу, 44 ибо все клали от избытка своего, а она от скудости своей положила всё, что имела, всё пропитание свое».		1 Взглянув же, Он увидел богатых, клавших дары свои в сокровищницу; 2 увидел также и бедную вдову, положившую туда две лепты, 3 и сказал: «Истинно говорю вам, что эта бедная вдова больше всех положила, 4 ибо все те от избытка своего положили в дар Богу, а она от скудости своей положила все пропитание свое, какое имела».	

Часть 12. С Иисусом в уединении

период с вечера вторника по ночь с четверга на пятницу Страстной недели, Иерусалим, 30 г. н. э. (либо 29-й)

Секция 139. Иисус на горе Елеон говорит апостолам о разрушении храма и своем Втором Пришествии

вторник, вечер

Марк (13:1–37)	Матфей (главы 24 и 25)	Лука (21:5–36)	Иоанн
Обстоятельства пророчества о разрушении храма			
[1] И когда выходил Он из храма, говорит Ему один из учеников Его: «Учитель! Посмотри, какие камни и какие здания!» [2] Иисус сказал ему в ответ: «Видишь эти великие здания? Всё это будет разрушено, так что не останется здесь камня на камне».	[1] И, выйдя, Иисус шел от храма; и приступили ученики Его, чтобы показать Ему здания храма. [2] Иисус же сказал им: «Видите ли всё это? Истинно говорю вам: не останется здесь камня на камне – всё будет разрушено».	[5] И когда некоторые говорили о храме, что он украшен дорогими камнями и вкладами, Он сказал: [6] «Придут дни, в которые из того, что вы здесь видите, не останется камня на камне; все будет разрушено».	
Петр, Иоанн, Иаков и Андрей спрашивают Иисуса о конце времен и о Втором Пришествии Христа			
[3] И когда Он сидел на горе Елеонской, против храма, спрашивали Его наедине Петр, и Иаков, и Иоанн, и Андрей: [4] «Скажи нам, когда это будет и какой признак, когда всё это должно совершиться?» [5] Отвечая им, Иисус начал говорить: «Берегитесь, чтобы кто не прельстил вас, [6] ибо многие придут под именем Моим и будут говорить, что это Я; и многих прельстят. [7] Когда же услышите о войнах и о военных слухах, не ужасайтесь: ибо надлежит этому быть, но это еще не конец. [8] Ибо восстанет народ на народ и царство	[3] Когда же сидел Он на горе Елеонской, то приступили к Нему ученики наедине и спросили: «Скажи нам, когда это будет? И какой признак Твоего пришествия и кончины века?» [4] Иисус сказал им в ответ: «Берегитесь, чтобы кто не прельстил вас, [5] ибо многие придут под именем Моим и будут говорить: „Я Христос“, и многих прельстят. [6] Также услышите о войнах и о военных слухах. Смотрите, не ужасайтесь, ибо надлежит всему тому быть, но это еще не конец; [7] ибо восстанет народ на народ и царство	[7] И спросили Его: «Учитель! Когда же это будет? И какой признак, когда это должно произойти?» [8] Он сказал: «Берегитесь, чтобы вас не ввели в заблуждение, ибо многие придут под именем Моим, говоря, что это Я; и это время близко. Не ходите вслед их. [9] Когда же услышите о войнах и смятениях, не ужасайтесь, ибо этому надлежит быть прежде; но не тотчас конец». [10] Тогда сказал им: «Восстанет народ на народ и царство на царство; [11] будут большие землетрясения по	

на царство; и будут землетрясения по местам, и будут глады и смятения. Это – начало болезней. 9 Но вы смотрите за собой, ибо вас будут предавать в судилища и бить в синагогах, и перед правителями и царями поставят вас за Меня, для свидетельства перед ними. 10 И во всех народах прежде должно быть проповедано Евангелие. 11 Когда же поведут предавать вас, не заботьтесь наперед, что вам говорить, и не обдумывайте; но что дано будет вам в тот час, то и говорите, ибо не вы будете говорить, но Дух Святой. 12 Предаст же брат брата на смерть, и отец – детей; и восстанут дети на родителей, и умертвят их. 13 И будете ненавидимы всеми за имя Мое; претерпевший же до конца спасется.	на царство; и будут глады, моры и землетрясения по местам; 8 всё же это – начало болезней. 9 Тогда будут предавать вас на мучения и убивать вас; и вы будете ненавидимы всеми народами за имя Мое; 10 и тогда соблазнятся многие, и друг друга будут предавать, и возненавидят друг друга; 11 и многие лжепророки восстанут и прельстят многих; 12 и по причине умножения беззакония во многих охладеет любовь. 13 Претерпевший же до конца спасется. 14 И проповедано будет сие Евангелие Царства по всей вселенной, во свидетельство всем народам; и тогда придет конец.	местам, и глады, и моры, и ужасные явления, и великие знамения с неба. 12 Прежде же всего этого наложат на вас руки и будут гнать вас, предавая в синагоги и в темницы, и поведут к царям и правителям за имя Мое; 13 будет же это вам для свидетельства. 14 Итак, положите себе на сердце не обдумывать заранее, что отвечать, 15 ибо Я дам вам уста и премудрость, которой не возмогут ни противоречить, ни противостоять все, противящиеся вам. 16 Преданы также будете и родителями, и братьями, и родственниками, и друзьями, и некоторых из вас умертвят; 17 и будете ненавидимы всеми за имя Мое, 18 но и волос с головы вашей не пропадет. 19 Терпением вашим спасайте души ваши!	
Знамение о разрушении Иерусалима			
14 Когда же увидите мерзость запустения, реченную пророком Даниилом, стоящую, где не должно, – читающий да разумеет, – тогда находящиеся в Иудее да бегут в горы; 15 а кто на кровле, тот не сходи в дом и не входи взять что-нибудь из дома своего; 16 и кто на поле, не обращайся назад взять	15 Итак, когда увидите мерзость запустения, реченную через пророка Даниила, стоящую на святом месте, – читающий да разумеет, – 16 тогда находящиеся в Иудее да бегут в горы; 17 и кто на кровле, тот да не сходит взять что-нибудь из дома своего; 18 и кто на поле, тот да не возвращается	20 Когда же увидите Иерусалим, окруженный войсками, тогда знайте, что приблизилось запустение его; 21 тогда находящиеся в Иудее да бегут в горы; и кто в городе, выходи из него; и кто в окрестностях, не входи в него, 22 потому что это дни отмщения – да исполнится все написанное.	

одежду свою. 17 Горе беременным и кормящим грудью в те дни. 18 Молитесь, чтобы не случилось бегство ваше зимой. 19 Ибо в те дни будет такая скорбь, какой не было от начала творения, которое сотворил Бог, и доныне, и не будет. 20 И если бы Господь не сократил те дни, то не спаслась бы никакая плоть; но ради избранных, которых Он избрал, сократил те дни.	назад взять одежды свои. 19 Горе же беременным и кормящим грудью в те дни! 20 Молитесь, чтобы не случилось бегство ваше зимой или в субботу, 21 ибо тогда будет великая скорбь, какой не было от начала мира доныне, и не будет. 22 И если бы не сократились те дни, то не спаслась бы никакая плоть; но ради избранных сократятся те дни.	23 Горе же беременным и кормящим грудью в те дни, ибо великое будет бедствие на земле и гнев на народ этот: 24 и падут от острия меча, и отведутся в плен во все народы; и Иерусалим будет попираем язычниками, доколе не окончатся времена язычников.	
Лжехристы и Второе Пришествие			
21 Тогда, если кто вам скажет: „Вот здесь Христос“, или: „Вот там“, – не верьте. 22 Ибо восстанут лжехристы и лжепророки и дадут знамения и чудеса, чтобы прельстить, если возможно, и избранных. 23 Вы же берегитесь. Вот, Я наперед сказал вам всё. 24 Но в те дни, после скорби той, солнце померкнет, и луна не даст света своего, 25 и звезды спадут с неба, и силы небесные поколеблются. 26 Тогда увидят Сына Человеческого, грядущего на облаках с великой силой и славой. 27 И тогда Он пошлет ангелов Своих и соберет избранных Своих от четырех ветров, от края земли до края неба.	23 Тогда, если кто скажет вам: „Вот здесь Христос или там“, – не верьте. 24 Ибо восстанут лжехристы и лжепророки и дадут великие знамения и чудеса, чтобы прельстить, если возможно, и избранных. 25 Вот, Я наперед сказал вам. 26 Итак, если скажут вам: „Вот Он в пустыне“, – не выходите; „Вот Он в потаенных комнатах“, – не верьте; 27 ибо, как молния исходит от востока и видна бывает даже до запада, так будет пришествие Сына Человеческого; 28 ибо, где будет труп, там соберутся орлы. 29 И вдруг, после скорби дней тех, солнце померкнет, и луна не даст света своего, и звезды упадут с неба, и силы небесные поколеблются; 30 тогда явится знамение Сына	25 И будут знамения в солнце, и луне, и звездах, а на земле уныние народов и недоумение; и море восшумит и возмутится; 26 люди будут терять сознание от страха и ожидания бедствий, грядущих на вселенную, ибо силы небесные поколеблются, 27 и тогда увидят Сына Человеческого, грядущего на облаке с силою и славою великою. 28 Когда же начнет это сбываться, тогда восклонитесь и поднимите головы ваши, потому что приближается избавление ваше».	

	Человеческого на небе; и тогда восплачут все племена земные и увидят Сына Человеческого, грядущего на облаках небесных с силой и славой великой; 31 и пошлет ангелов Своих с трубой громогласной, и соберут избранных Его от четырех ветров, от края небес до края их.		
Притча о смоковнице			
28 От смоковницы возьмите пример: когда ветви ее становятся уже мягкими и пускают листья, то знаете, что близко лето. 29 Так и когда вы увидите то сбывающимся, знайте, что близко, при дверях. 30 Истинно говорю вам: не прейдет род этот, как всё это будет. 31 Небо и земля прейдут, но слова Мои не прейдут. 32 О дне же том или часе никто не знает: ни ангелы небесные, ни Сын, но только Отец.	32 От смоковницы возьмите подобие: когда ветви ее становятся уже мягки и пускают листья, то знаете, что близко лето; 33 так, когда вы увидите всё это, знайте, что близко, при дверях. 34 Истинно говорю вам: не прейдет род этот, как всё это будет; 35 небо и земля прейдут, но слова Мои не прейдут. 36 О дне же том и часе никто не знает, ни ангелы небесные, а только Отец Мой один. 37 И как было во дни Ноя, так будет и в пришествие Сына Человеческого: 38 ибо как во дни перед потопом ели, пили, женились и выходили замуж до того дня, как вошел Ной в ковчег, 39 и не думали, пока не пришел потоп и не истребил всех, – так будет и пришествие Сына Человеческого. 40 Тогда будут двое на поле: один берется, а другой оставляется; 41 две мелющие на жерновах: одна берется,	29 И сказал им притчу: «Посмотрите на смоковницу и на все деревья: 30 когда они уже распускаются, то, видя это, знаете сами, что уже близко лето. 31 Так и вы, когда увидите то сбывающимся, знайте, что близко Царство Божие. 32 Истинно говорю вам: не прейдет род этот, как все это будет. 33 Небо и земля прейдут, но слова Мои не прейдут.	

	а другая оставляется.		
Ряд притч о бодрствовании			
33 Смотрите, бодрствуйте, молитесь, ибо не знаете, когда наступит это время. 34 Подобно как бы кто, отходя в путь и оставляя дом свой, дал слугам своим власть и каждому свое дело и приказал привратнику бодрствовать. 35 Итак, бодрствуйте, ибо не знаете, когда придет хозяин дома: вечером, или в полночь, или в пение петухов, или поутру, – 36 чтобы, придя внезапно, не нашел вас спящими. 37 А что вам говорю, говорю всем: бодрствуйте».	42 Итак, бодрствуйте, потому что не знаете, в который час Господь ваш придет. 43 Но это вы знаете, что если бы ведал хозяин дома, в какую стражу придет вор, то бодрствовал бы и не дал бы подкопать дома своего. 44 Потому и вы будьте готовы, ибо, в который час не думаете, придет Сын Человеческий. 45 Кто же верный и благоразумный раб, которого господин его поставил над слугами своими, чтобы давать им пищу вовремя? 46 Блажен тот раб, которого господин его, придя, найдет поступающим так; 47 истинно говорю вам, что над всем имением своим поставит его. 48 Если же раб тот, будучи зол, скажет в сердце своем: „Не скоро придет господин мой“, 49 и начнет бить товарищей своих, и есть и пить с пьяницами, 50 то придет господин раба того в день, в который он не ожидает, и в час, в который не думает, 51 и рассечет его, и подвергнет его одной участи с лицемерами. Там будет плач и скрежет зубов. 1 Тогда подобно будет Царство Небесное	34 Смотрите же за собой, чтобы сердца ваши не отягчались объедением, и пьянством, и заботами житейскими и чтобы день тот не постиг вас внезапно, 35 ибо он, как сеть, найдет на всех, живущих по всему лицу земли. 36 Итак, бодрствуйте во всякое время и молитесь, чтобы вы смогли избежать всех этих будущих бедствий и предстать пред Сыном Человеческим».	

	десяти девам, которые, взяв светильники свои, вышли навстречу жениху. [2] Из них пять было мудрых и пять неразумных. [3] Неразумные, взяв светильники свои, не взяли с собой масла. [4] Мудрые же вместе со светильниками своими взяли масла в сосудах своих. [5] И как жених замедлил, то задремали все и уснули. [6] Но в полночь раздался крик: „Вот жених идет, выходите навстречу ему“. [7] Тогда встали все девы те и поправили светильники свои. [8] Неразумные же сказали мудрым: „Дайте нам вашего масла, потому что светильники наши гаснут“. [9] А мудрые отвечали: „Чтобы не случилось недостатка и у нас, и у вас, пойдите лучше к продающим и купите себе“. [10] Когда же пошли они покупать, пришел жених, и готовые вошли с ним на брачный пир, и двери затворились. [11] После приходят и прочие девы и говорят: „Господи! Господи! Отвори нам“. [12] Он же сказал им в ответ: „Истинно говорю вам: не знаю вас“. [13] Итак, бодрствуйте, потому что не знаете ни дня, ни часа, в который придет Сын Человеческий. [14] Ибо Он поступит, как человек, который,		

	отправляясь в чужую страну, призвал рабов своих и поручил им имение свое. 15 И одному дал он пять талантов, другому – два, иному – один: каждому по его силе. И тотчас отправился. 16 Получивший пять талантов пошел, употребил их в дело и приобрел другие пять талантов; 17 точно так же и получивший два таланта приобрел другие два; 18 получивший же один талант пошел и закопал его в землю и скрыл серебро господина своего. 19 По долгом времени приходит господин рабов тех и требует у них отчета. 20 И, подойдя, получивший пять талантов принес другие пять талантов и говорит: „Господин! Пять талантов ты дал мне; вот другие пять талантов я приобрел на них“. 21 Господин его сказал ему: „Хорошо, добрый и верный раб! В малом ты был верен, над многим тебя поставлю; войди в радость господина твоего“. 22 Подошел также и получивший два таланта и сказал: „Господин! Два таланта ты дал мне; вот другие два таланта я приобрел на них“. 23 Господин его сказал ему: „Хорошо, добрый и верный раб! В малом ты был верен, над многим тебя поставлю; войди в радость господина твоего“.		

	[24] Подошел и получивший один талант и сказал: „Господин! Я знал тебя, что ты человек жестокий, жнешь, где не сеял, и собираешь, где не рассыпал, [25] и, убоявшись, пошел и скрыл талант твой в земле; вот тебе твое“. [26] Господин же его сказал ему в ответ: „Лукавый раб и ленивый! Ты знал, что я жну, где не сеял, и собираю, где не рассыпал; [27] поэтому надлежало тебе отдать серебро мое торгующим, и я, придя, получил бы мое с прибылью. [28] Итак, возьмите у него талант и дайте имеющему десять талантов, [29] ибо всякому имеющему дастся и приумножится, а у неимеющего отнимется и то, что имеет; [30] а негодного раба выбросьте во тьму внешнюю; там будет плач и скрежет зубов“». Сказав это, возгласил: «Кто имеет уши слышать, да слышит!		
Описание суда, притча об агнцах и козлищах			
	[31] Когда же придет Сын Человеческий во славе Своей и все святые ангелы с Ним, тогда сядет на престоле славы Своей, [32] и соберутся пред Ним все народы; и отделит одних от других, как пастырь отделяет овец от козлов; [33] и поставит овец по правую Свою сторону, а козлов – по левую.		

	[34] Тогда скажет Царь тем, которые по правую сторону Его: „Придите, благословенные Отца Моего, наследуйте Царство, уготованное вам от создания мира: [35] ибо алкал Я, и вы дали Мне есть; жаждал, и вы напоили Меня; был странником, и вы приняли Меня; [36] был наг, и вы одели Меня; был болен, и вы посетили Меня; в темнице был, и вы пришли ко Мне“. [37] Тогда праведники скажут Ему в ответ: „Господи! Когда мы видели Тебя алчущим и накормили? Или жаждущим – и напоили? [38] Когда мы видели Тебя странником и приняли? Или нагим – и одели? [39] Когда мы видели Тебя больным или в темнице и пришли к Тебе?“ [40] И Царь скажет им в ответ: „Истинно говорю вам: так как вы сделали это одному из этих братьев Моих меньших, то сделали Мне“. [41] Тогда скажет и тем, которые по левую сторону: „Идите от Меня, проклятые, в огонь вечный, уготованный дьяволу и ангелам его: [42] ибо алкал Я, и вы не дали Мне есть; жаждал, и вы не напоили Меня; [43] был странником, и не приняли Меня; был наг, и не одели Меня; болен и в темнице, и не посетили Меня“.		

	[44] Тогда и они скажут Ему в ответ: „Господи! Когда мы видели Тебя алчущим, или жаждущим, или странником, или нагим, или больным, или в темнице и не послужили Тебе?“ [45] Тогда скажет им в ответ: „Истинно говорю вам: так как вы не сделали этого одному из этих меньших, то не сделали Мне“. [46] И пойдут эти в муку вечную, а праведники – в жизнь вечную».		

Секция 140. Иисус предсказывает свое распятие через два дня

вторник, вечер

Марк (14:1–2)	Матфей (26:1–5)	Лука (22:1–2)	Иоанн
1 Через два дня надлежало быть празднику Пасхи и опресноков. И искали первосвященники и книжники, как бы взять Его хитростью и убить, 2 но говорили: «Только не в праздник, чтобы не произошло возмущения в народе».	1 Когда Иисус окончил все слова эти, то сказал ученикам Своим: 2 «Вы знаете, что через два дня будет Пасха и Сын Человеческий предан будет на распятие». 3 Тогда собрались первосвященники, и книжники, и старейшины народа во двор первосвященника по имени Каиафа 4 и решили в совете взять Иисуса хитростью и убить, 5 но говорили: «Только не в праздник, чтобы не сделалось возмущения в народе».	1 Приближался праздник опресноков, называемый Пасхой, 2 и искали первосвященники и книжники, как бы погубить Его, потому что боялись народа.	

Секция 141. На трапезе у Симона прокаженного Мария помазывает ноги Иисуса миром

Вифания, вечер вторника

Марк (14:3–9)	Матфей (26:6–13)	Лука	Иоанна (12:2–8)
3 И когда был Он в Вифании, в доме Симона прокаженного, и возлежал, пришла женщина с алебастровым сосудом мира из нарда чистого, драгоценного и, разбив сосуд, возлила Ему на голову. 4 Некоторые же вознегодовали и говорили между собой: «К чему эта трата мира? 5 Можно было бы продать его более нежели за триста динариев и раздать нищим». И роптали на нее. 6 Но Иисус сказал: «Оставьте ее; что ее смущаете? Она доброе дело сделала для Меня. 7 Ибо нищих всегда имеете с собой и, когда захотите, можете им благотворить; а Меня не всегда имеете. 8 Она сделала что могла: предварила помазать тело Мое к погребению. 9 Истинно говорю вам: где ни будет проповедано Евангелие это в целом мире, сказано будет в память о ней и о том, что она сделала».	6 Когда же Иисус был в Вифании, в доме Симона прокаженного, 7 приступила к Нему женщина с алебастровым сосудом мира драгоценного и возливала Ему, возлежащему, на голову. 8 Увидев это, ученики Его вознегодовали и говорили: «К чему такая трата? 9 Ибо можно было бы продать это миро за большую цену и дать нищим». 10 Но Иисус, уразумев это, сказал им: «Что смущаете женщину? Она доброе дело сделала для Меня, 11 ибо нищих всегда имеете с собой, а Меня не всегда имеете; 12 возлив миро это на тело Мое, она приготовила Меня к погребению. 13 Истинно говорю вам: где ни будет проповедано Евангелие это в целом мире, сказано будет в память ее и о том, что она сделала».		2 Там приготовили Ему вечерю, и Марфа служила, и Лазарь был одним из возлежавших с Ним. 3 Мария же, взяв фунт чистого драгоценного нардового мира, помазала ноги Иисуса и отерла волосами своими ноги Его; и дом наполнился благоуханием от мира. 4 Тогда один из учеников Его, Иуда Симонов Искариот, который хотел предать Его, сказал: 5 «Почему бы не продать это миро за триста динариев и не раздать нищим?» 6 Сказал же он это не потому, что заботился о нищих, но потому, что был вором. Он имел при себе денежный ящик и брал из того, что туда опускали. 7 Иисус же сказал: «Оставьте ее; она сберегла это на день погребения Моего. 8 Ибо нищих всегда имеете с собой, а Меня не всегда».

Секция 142. Иуда заключает сделку о предательстве Иисуса

Иерусалим, ночь со вторника на среду

Марк (14:10–11)	Матфей (26:14–16)	Лука (22:3–6)	Иоанн
10 И пошел Иуда Искариот, один из двенадцати, к первосвященникам, чтобы предать Его им. 11 Они же, услышав, обрадовались и обещали дать ему сребреники. И он искал, как бы в удобное время предать Его.	14 Тогда один из двенадцати, называемый Иуда Искариот, пошел к первосвященникам 15 и сказал: «Что вы дадите мне, и я вам предам Его?» Они предложили ему тридцать сребреников; 16 и с того времени он искал удобного случая предать Его.	3 Вошел же сатана в Иуду, прозванного Искариотом, одного из числа двенадцати, 4 и он пошел и говорил с первосвященниками и начальниками, как Его предать им. 5 Они обрадовались и согласились дать ему денег. 6 И он обещал и искал удобное время, чтобы предать Его им не при народе.	

Секция 143. Подготовка пасхальной вечери в доме друга

Иерусалим, четверг, после полудня

Марк (14:12–16)	Матфей (26:17–19)	Лука (22:7–13)	Иоанн
12 В первый день опресноков, когда закалывали пасхального агнца, говорят Ему ученики Его: «Где хочешь есть пасху? Мы пойдем и приготовим». 13 И посылает двоих из учеников Своих, и говорит им: «Пойдите в город; и встретится вам человек, несущий кувшин воды; последуйте за ним 14 и скажите хозяину дома того, куда он войдет: „Учитель говорит: "Где комната, в которой бы Мне есть пасху с учениками Моими?"“ 15 И он покажет вам горницу большую, устланную, готовую; там приготовьте нам». 16 И пошли ученики Его, и пришли в город, и нашли, как сказал им, и приготовили пасху.	17 В первый же день опресночный приступили ученики к Иисусу и сказали Ему: «Где велишь нам приготовить Тебе пасху?» 18 Он сказал: «Пойдите в город к такому-то и скажите ему: «Учитель говорит: “Время Мое близко; у тебя совершу пасху с учениками Моими”». 19 Ученики сделали, как повелел им Иисус, и приготовили пасху.	7 Настал же день опресноков, в который надлежало закалывать пасхального агнца. 8 И послал Иисус Петра и Иоанна, сказав: «Пойдите, приготовьте нам есть пасху». 9 Они же сказали Ему: «Где велишь нам приготовить?» 10 Он сказал им: «Вот, при входе вашем в город встретится с вами человек, несущий кувшин воды; последуйте за ним в дом, в который войдет он, 11 и скажите хозяину дома: „Учитель говорит тебе: "Где комната, в которой бы Мне есть пасху с учениками Моими?"“ 12 И он покажет вам горницу большую, устланную; там приготовьте». 13 Они пошли и нашли, как сказал им, и приготовили пасху.	

Секция 144. Иисус причащается на пасхальной вечере с апостолами и порицает их завистливость

Иерусалим, четверг, после захода солнца

Марк (14:17)	Матфей (26:20)	Лука (22:14–16, 24–30)	Иоанн
17 Когда настал вечер, Он приходит с двенадцатью.	20 Когда же настал вечер, Он возлег с двенадцатью учениками;	14 И когда настал час, Он возлег, и двенадцать апостолов с Ним, 15 и сказал им: «Очень желал Я есть с вами эту пасху прежде Моего страдания, 16 ибо говорю вам, что уже не буду есть ее, пока она не совершится в Царстве Божьем». <…> 24 Был же и спор между ними, кто из них должен почитаться большим. 25 Он же сказал им: «Цари господствуют над народами, и владеющие ими благодетелями называются, 26 а вы не так: но кто из вас больше, будь как меньший, и начальствующий – как служащий. 27 Ибо кто больше: возлежащий или служащий? Не возлежащий ли? А Я посреди вас – как служащий. 28 Но вы были со Мной в напастях Моих, 29 и Я завещаю вам, как завещал Мне Отец Мой, Царство, – 30 да едите и пьете за трапезой Моей в Царстве Моем, и сядете на престолах судить двенадцать колен Израилевых».	

Секция 145. Иисус омывает ноги ученикам во время пасхальной вечери

Иерусалим, вечер перед распятием

Марк	Матфей	Лука	Иоанн (13:1–20)
			[1] Перед праздником Пасхи Иисус, зная, что пришел час Его перейти от мира сего к Отцу, явил делом, что, возлюбив Своих, находящихся в мире, до конца возлюбил их. [2] И во время вечери, когда дьявол уже вложил в сердце Иуде Симонову Искариоту предать Его, [3] Иисус, зная, что Отец все отдал в руки Его и что Он от Бога исшел и к Богу отходит, [4] встал с вечери, снял с Себя верхнюю одежду и, взяв полотенце, препоясался. [5] Потом влил воды в умывальницу и начал умывать ноги ученикам и отирать полотенцем, которым был препоясан. [6] Подходит к Симону Петру, и тот говорит Ему: «Господи! Тебе ли умывать мои ноги?» [7] Иисус сказал ему в ответ: «Что Я делаю, теперь ты не знаешь, а уразумеешь после». [8] Петр говорит Ему: «Не умоешь ног моих вовек». Иисус отвечал ему: «Если не умою тебя, не имеешь части со Мною». [9] Симон Петр говорит Ему: «Господи! Не только ноги мои, но и руки, и голову». [10] Иисус говорит ему: «Омытому нужно только ноги умыть, потому что чист весь; и вы чисты, но не все». [11] Ибо знал Он предателя Своего, потому и сказал: «Не все вы чисты». [12] Когда же умыл им ноги и надел одежду Свою, то, возлегши опять, сказал им: «Знаете ли, что Я сделал вам? [13] Вы называете Меня Учителем и Господом и правильно говорите, ибо Я то и есть. [14] Итак, если Я, Господь и Учитель, умыл ноги вам, то и вы должны умывать ноги друг другу. [15] Ибо Я дал вам пример, чтобы и вы делали то же, что Я сделал вам. [16] Истинно, истинно говорю вам: раб не больше господина своего, и посланник не больше пославшего его. [17] Если это знаете, блаженны вы, когда исполняете. [18] Не о всех вас говорю; Я знаю, которых избрал. Но да сбудется Писание: „Едящий со Мною хлеб поднял на Меня пяту свою“. [19] Теперь говорю вам, прежде нежели это сбылось, дабы, когда сбудется, вы поверили, что это Я. [20] Истинно, истинно говорю вам: принимающий того, кого Я пошлю, Меня принимает; а принимающий Меня принимает Пославшего Меня».

Секция 146. Иисус во время пасхальной вечери указывает на Иуду как на предателя

Иерусалим, четверг, после захода солнца

Марк (14:18–21)	**Матфей (26:21–25)**	**Лука (22:21–23)**	**Иоанн (13:21–30)**
18 И когда они возлежали и ели, Иисус сказал: «Истинно говорю вам, один из вас, едящий со Мной, предаст Меня». 19 Они опечалились и стали один за другим говорить Ему: «Не я ли?» 20 Он же сказал им в ответ: «Один из двенадцати, обмакивающий со Мной в блюдо. 21 Впрочем, Сын Человеческий идет, как написано о Нем, но горе тому человеку, которым Сын Человеческий предается: лучше было бы тому человеку не родиться».	21 и когда они ели, сказал: «Истинно говорю вам, что один из вас предаст Меня». 22 Они весьма опечалились и начали говорить Ему – каждый из них: «Не я ли, Господи?» 23 Он же сказал в ответ: «Опустивший со Мной руку в блюдо, этот предаст Меня; 24 впрочем, Сын Человеческий идет, как писано о Нем, но горе тому человеку, которым Сын Человеческий предается, лучше было бы этому человеку не родиться». 25 При этом и Иуда, предающий Его, сказал: «Не я ли, Равви?» Иисус говорит ему: «Ты сказал».	21 И вот, рука предающего Меня со Мной за столом; 22 впрочем, Сын Человеческий идет по предназначению, но горе тому человеку, которым Он предается». 23 И они начали спрашивать друг друга, кто бы из них был, который это сделает.	21 Сказав это, Иисус возмутился духом, и засвидетельствовал, и сказал: «Истинно, истинно говорю вам, что один из вас предаст Меня». 22 Тогда ученики озирались друг на друга, недоумевая, о ком Он говорит. 23 Один же из учеников Его, которого любил Иисус, возлежал у груди Иисуса. 24 Ему Симон Петр сделал знак, чтобы спросил, кто это, о котором говорит. 25 Он, припав к груди Иисуса, сказал Ему: «Господи! Кто это?» 26 Иисус отвечал: «Тот, кому Я, обмакнув кусок хлеба, подам». И, обмакнув кусок, подал Иуде Симонову Искариоту. 27 И после этого куска вошел в него сатана. Тогда Иисус сказал ему: «Что делаешь, делай скорее». 28 Но никто из возлежавших не понял, к чему Он это сказал ему. 29 А как у Иуды был ящик, то некоторые думали, что Иисус говорит ему: «Купи, что нам нужно к празднику» – или чтобы дал что-нибудь нищим. 30 Он, приняв кусок, тотчас вышел. Была же ночь.

Секция 147. Иисус предостерегает учеников от бегства после ухода Иуды

Марк (14:27–31)	Матфей (26:31–35)	Лука (22:31–38)	Иоанн (13:31–38)
27 И говорит им Иисус: «Все вы соблазнитесь обо Мне в эту ночь, ибо написано: „Поражу Пастыря, и рассеются овцы“. 28 По воскресении же Моем Я предварю вас в Галилее». 29 Петр сказал Ему: «Если и все соблазнятся, но не я». 30 И говорит ему Иисус: «Истинно говорю тебе, что ты ныне, в эту ночь, прежде нежели дважды пропоет петух, трижды отречешься от Меня». 31 Но он еще с большим усилием говорил: «Хотя бы мне надлежало и умереть с Тобой, не отрекусь от Тебя». То же и все говорили.	31 Тогда говорит им Иисус: «Все вы соблазнитесь обо Мне в эту ночь, ибо написано: „Поражу Пастыря, и рассеются овцы стада“; 32 по воскресении же Моем предварю вас в Галилее». 33 Петр сказал Ему в ответ: «Если и все соблазнятся о Тебе, я никогда не соблазнюсь». 34 Иисус сказал ему: «Истинно говорю тебе, что в эту ночь, прежде нежели пропоет петух, трижды отречешься от Меня». 35 Говорит Ему Петр: «Хотя бы надлежало мне и умереть с Тобой, не отрекусь от Тебя». Подобное говорили и все ученики.	31 И сказал Господь: «Симон! Симон! Вот, сатана просил, чтобы сеять вас, как пшеницу, 32 но Я молился о тебе, чтобы не оскудела вера твоя; и ты некогда, обратившись, утверди братьев твоих». 33 Он отвечал Ему: «Господи! С Тобою я готов и в темницу, и на смерть идти». 34 Но Он сказал: «Говорю тебе, Петр: не пропоет петух сегодня, как ты трижды отречешься, говоря, что не знаешь Меня». 35 И сказал им: «Когда Я посылал вас без мешка, и без сумы, и без обуви, имели ли вы в чем недостаток?» Они отвечали: «Ни в чем». 36 Тогда Он сказал им: «Но теперь, кто имеет мешок, тот возьми его, также и суму; а у кого нет, продай одежду свою и купи меч. 37 Ибо говорю вам, что должно исполниться на Мне и сему написанному: „И к злодеям причтен“. Ибо то, что обо Мне, приходит к концу». 38 Они сказали: «Господи! Вот здесь два меча». Он сказал им: «Довольно».	31 Когда он вышел, Иисус сказал: «Ныне прославился Сын Человеческий, и Бог прославился в Нем. 32 Если Бог прославился в Нем, то и Бог прославит Его в Себе, и вскоре прославит Его. 33 Дети! Недолго уже быть Мне с вами. Будете искать Меня, и как сказал Я иудеям: „Куда Я иду, вы не можете прийти“, – так и вам говорю теперь. 34 Заповедь новую даю вам: да любите друг друга; как Я возлюбил вас, так и вы да любите друг друга. 35 По тому узнают все, что вы Мои ученики, если будете иметь любовь между собою». 36 Симон Петр сказал Ему: «Господи! Куда Ты идешь?» Иисус отвечал ему: «Куда Я иду, ты не можешь теперь за Мною идти, но после пойдешь за Мною». 37 Петр сказал Ему: «Господи! Почему я не могу идти за Тобой теперь? Я душу мою положу за Тебя». 38 Иисус отвечал ему: «Душу свою за Меня положишь? Истинно, истинно говорю тебе: не пропоет петух, как отречешься от Меня трижды.

Секция 148. Иисус устанавливает ритуал причащения хлебом и вином в воспоминание о нем

Иерусалим, вечер перед распятием

Марк (14:22 –25)	Матфей (26:26–29)	Лука (22:17–26)	Иоанн
22 И когда они ели, Иисус, взяв хлеб, благословил, преломил, дал им и сказал: «Примите, ешьте; это тело Мое». 23 И, взяв чашу, благодарив, подал им; и пили из нее все. 24 И сказал им: «Это кровь Моя нового завета, за многих проливаемая. 25 Истинно говорю вам: Я уже не буду пить от плода виноградного до того дня, когда буду пить новое вино в Царстве Божьем».	26 И когда они ели, Иисус взял хлеб, и, благословив, преломил, и, раздавая ученикам, сказал: «Примите, ешьте; это тело Мое». 27 И, взяв чашу и благодарив, подал им, и сказал: «Пейте из нее все, 28 ибо это кровь Моя нового завета, за многих проливаемая в оставление грехов. 29 Говорю же вам, что отныне не буду пить от плода этого виноградного до того дня, когда буду пить с вами новое вино в Царстве Отца Моего».	17 И, взяв чашу и благодарив, сказал: «Примите ее и разделите между собой, 18 ибо говорю вам, что не буду пить от плода виноградного, доколе не придет Царство Божие». 19 И, взяв хлеб и благодарив, преломил, и подал им, говоря: «Это тело Мое, которое за вас предается; это творите в Мое воспоминание». 20 Также и чашу после вечери, говоря: «Эта чаша – новый завет в Моей крови, которая за вас проливается.	

* См. также 1 Кор. (11:23-26):

23 Ибо я от Самого Господа принял то, что и вам передал, что Господь Иисус в ту ночь, в которую предан был, взял хлеб,

24 и, возблагодарив, преломил, и сказал: «Примите, ешьте; это тело Мое, за вас ломимое; это совершайте в Мое воспоминание».

25 Также и чашу после вечери и сказал: «Эта чаша – новый завет в Моей крови; это совершайте, когда только будете пить в Мое воспоминание».

26 Ибо всякий раз, когда вы едите хлеб этот и пьете чашу эту, смерть Господню возвещаете, доколе Он придет.

Секция 149. Прощальная беседа с апостолами в горнице

Иерусалим, вечер перед распятием

Марк	Матфей	Лука	Иоанн (14)
			[1] Да не смущается сердце ваше; веруйте в Бога и в Меня веруйте. [2] В доме Отца Моего обителей много. А если бы не так, Я сказал бы вам: „Я иду приготовить место вам“. [3] И когда пойду и приготовлю вам место, приду опять и возьму вас к Себе, чтобы и вы были, где Я. [4] А куда Я иду, вы знаете и путь знаете». [5] Фома сказал Ему: «Господи! Не знаем, куда идешь. И как можем знать путь?» [6] Иисус сказал ему: «Я – путь, и истина, и жизнь; никто не приходит к Отцу, как только через Меня. [7] Если бы вы знали Меня, то знали бы и Отца Моего. И отныне знаете Его и видели Его». [8] Филипп сказал Ему: «Господи! Покажи нам Отца – и довольно для нас». [9] Иисус сказал ему: «Столько времени Я с вами, и ты не знаешь Меня, Филипп? Видевший Меня видел Отца. Как же ты говоришь: „Покажи нам Отца“? [10] Разве ты не веришь, что Я в Отце и Отец во Мне? Слова, которые говорю Я вам, говорю не от Себя; Отец, пребывающий во Мне, Он творит дела. [11] Верьте Мне, что Я в Отце и Отец во Мне; а если не так, то верьте Мне по самим делам. [12] Истинно, истинно говорю вам: верующий в Меня, дела, которые творю Я, и он сотворит, и больше этих сотворит, потому что Я к Отцу Моему иду. [13] И если чего попросите у Отца во имя Мое, то сделаю, да прославится Отец в Сыне. [14] Если чего попросите во имя Мое, Я то сделаю. [15] Если любите Меня, соблюдите Мои заповеди. [16] И Я умолю Отца, и даст вам другого Утешителя, да пребудет с вами вовек, [17] Духа истины, Которого мир не может принять, потому что не видит Его и не знает Его; а вы знаете Его, ибо Он с вами пребывает и в вас будет. [18] Не оставлю вас сиротами, приду к вам. [19] Еще немного – и мир уже не увидит Меня; а вы увидите Меня, ибо Я живу, и вы будете жить. [20] В тот день узнаете вы, что Я в Отце Моем, и вы во Мне, и Я в вас. [21] Кто имеет заповеди Мои и соблюдает их, тот любит Меня; а кто любит Меня, тот возлюблен будет Отцом Моим; и Я возлюблю его и явлюсь ему Сам». [22] Иуда – не Искариот – говорит Ему: «Господи! Что это, что Ты хочешь явить Себя нам, а не миру?» [23] Иисус сказал ему в ответ: «Кто любит Меня, тот соблюдет слово Мое; и Отец Мой возлюбит его, и Мы придем к

			нему и обитель у него сотворим. [24] Не любящий Меня не соблюдает слов Моих; слово же, которое вы слышите, не Мое, но пославшего Меня Отца. [25] Это сказал Я вам, находясь с вами. [26] Утешитель же, Дух Святой, Которого пошлет Отец во имя Мое, научит вас всему и напомнит вам все, что Я говорил вам. [27] Мир оставляю вам, мир Мой даю вам; не так, как мир дает, Я даю вам. Да не смущается сердце ваше и да не устрашается. [28] Вы слышали, что Я сказал вам: „Иду от вас и приду к вам“. Если бы вы любили Меня, то возрадовались бы, что Я сказал: иду к Отцу, – ибо Отец Мой больше Меня. [29] И вот, Я сказал вам о том, прежде нежели сбылось, дабы вы поверили, когда сбудется. [30] Уже немного Мне говорить с вами, ибо идет князь мира сего, и во Мне не имеет ничего. [31] Но это сбудется, чтобы мир знал, что Я люблю Отца и, как заповедал Мне Отец, так и творю. Встаньте, пойдем отсюда.

Секция 150. Беседа по пути в Гефсиманию

вероятно, на улице

Марк	Матфей	Лука	Иоанн (15 и 16)
			[1] Я – истинная виноградная лоза, а Отец Мой – виноградарь. [2] Всякую у Меня ветвь, не приносящую плода, Он отсекает; и всякую, приносящую плод, очищает, чтобы более принесла плода. [3] Вы уже очищены через слово, которое Я проповедал вам. [4] Пребудьте во Мне, и Я в вас. Как ветвь не может приносить плода сама собой, если не будет на лозе, так и вы, если не будете во Мне. [5] Я – лоза, а вы ветви. Кто пребывает во Мне, и Я в нем, тот приносит много плода; ибо без Меня не можете делать ничего. [6] Кто не пребудет во Мне, извергнется вон, как ветвь, и засохнет; а такие ветви собирают и бросают в огонь, и они сгорают. [7] Если пребудете во Мне и слова Мои в вас пребудут, то, чего ни пожелаете, просите – и будет вам. [8] Тем прославится Отец Мой, если вы принесете много плода и будете Моими учениками. [9] Как возлюбил Меня Отец, и Я возлюбил вас; пребудьте в любви Моей. [10] Если заповеди Мои соблюдете, пребудете в любви Моей, как и Я соблюл заповеди Отца Моего и пребываю в Его любви. [11] Это сказал Я вам, чтобы радость Моя в вас была, и радость ваша будет совершенна. [12] Это заповедь Моя: да любите друг друга, как Я возлюбил вас. [13] Нет больше той любви, как если кто положит душу свою за друзей своих. [14] Вы – друзья Мои, если исполняете то, что Я заповедую вам. [15] Я уже не называю вас рабами, ибо раб не знает, что делает господин его; но Я назвал вас друзьями, потому что сказал вам все, что слышал от Отца Моего. [16] Не вы Меня избрали, а Я вас избрал и поставил вас, чтобы вы шли и приносили плод и чтобы плод ваш пребывал, дабы, чего ни попросите у Отца во имя Мое, Он дал вам. [17] Это заповедую вам: да любите друг друга. [18] Если мир вас ненавидит, знайте, что Меня прежде вас возненавидел. [19] Если бы вы были от мира, то мир любил бы свое; а как вы не от мира, но Я избрал вас от мира, потому ненавидит вас мир. [20] Помните слово, которое Я сказал вам: „Раб не больше господина своего“. Если Меня гнали, будут гнать и вас;

			если Мое слово соблюдали, будут соблюдать и ваше. 21 Но все то сделают вам за имя Мое, потому что не знают Пославшего Меня. 22 Если бы Я не пришел и не говорил им, то не имели бы греха; а теперь не имеют извинения в грехе своем. 23 Ненавидящий Меня ненавидит и Отца Моего. 24 Если бы Я не сотворил между ними дел, каких никто другой не делал, то не имели бы греха; а теперь и видели, и возненавидели и Меня, и Отца Моего. 25 Но да сбудется слово, написанное в законе их: „Возненавидели Меня напрасно“. 26 Когда же придет Утешитель, Которого Я пошлю вам от Отца, Дух истины, Который от Отца исходит, Он будет свидетельствовать обо Мне; 27 а также и вы будете свидетельствовать, потому что вы от начала со Мной. 1 Это сказал Я вам, чтобы вы не соблазнились. 2 Изгонят вас из синагог; даже наступает время, когда всякий, убивающий вас, будет думать, что он тем служит Богу. 3 Так будут поступать, потому что не познали ни Отца, ни Меня. 4 Но Я сказал вам это для того, чтобы вы, когда придет то время, вспомнили, что Я сказал вам о том; не говорил же этого вам сначала, потому что был с вами. 5 А теперь иду к Пославшему Меня, и никто из вас не спрашивает Меня: „Куда идешь?“ 6 Но оттого, что Я сказал вам это, печалью исполнилось сердце ваше. 7 Но Я истину говорю вам: лучше для вас, чтобы Я пошел; ибо, если Я не пойду, Утешитель не придет к вам; а если пойду, то пошлю Его к вам. 8 И Он, придя, обличит мир о грехе, и о правде, и о суде: 9 о грехе, что не веруют в Меня; 10 о правде, что Я иду к Отцу Моему и уже не увидите Меня; 11 о суде же, что князь мира сего осужден. 12 Еще многое имею сказать вам, но вы теперь не можете вместить. 13 Когда же придет Он, Дух истины, то наставит вас на всякую истину, ибо не от Себя говорить будет, но будет говорить, что услышит, и будущее возвестит вам. 14 Он прославит Меня, потому что от Моего возьмет и возвестит вам. 15 Все, что имеет Отец, – Мое, потому Я сказал, что от Моего возьмет и возвестит вам. 16 Вскоре вы не увидите Меня и опять вскоре увидите Меня, ибо Я иду к Отцу». 17 Тут некоторые из учеников Его сказали друг другу: «Что это Он говорит нам: „Вскоре не увидите Меня и опять вскоре увидите Меня“ и „Я иду к Отцу“?»

			[18] Итак, они говорили: «Что это Он говорит: „вскоре“? Не знаем, что говорит». [19] Иисус, уразумев, что хотят спросить Его, сказал им: «О том ли спрашиваете вы один другого, что Я сказал: „Вскоре не увидите Меня и опять вскоре увидите Меня“? [20] Истинно, истинно говорю вам: вы восплачете и возрыдаете, а мир возрадуется; вы печальны будете, но печаль ваша в радость будет. [21] Женщина, когда рождает, терпит скорбь, потому что пришел час ее; но когда родит младенца, уже не помнит скорби от радости, потому что родился человек в мир. [22] Так и вы теперь имеете печаль; но Я увижу вас опять, и возрадуется сердце ваше, и радости вашей никто не отнимет у вас. [23] И в тот день вы не спросите Меня ни о чем. Истинно, истинно говорю вам: о чем ни попросите Отца во имя Мое, даст вам. [24] Доныне вы ничего не просили во имя Мое; просите – и получите, чтобы радость ваша была совершенна. [25] До сих пор Я говорил вам притчами, но наступает время, когда уже не буду говорить вам притчами, но прямо возвещу вам об Отце. [26] В тот день будете просить во имя Мое. И не говорю вам, что Я буду просить Отца о вас, [27] ибо Сам Отец любит вас, потому что вы возлюбили Меня и уверовали, что Я исшел от Бога. [28] Я исшел от Отца и пришел в мир; и опять оставляю мир и иду к Отцу». [29] Ученики Его сказали Ему: «Вот, теперь Ты прямо говоришь и притчи не говоришь никакой. [30] Теперь видим, что Ты знаешь все и не имеешь нужды, чтобы кто спрашивал Тебя. Поэтому веруем, что Ты от Бога исшел». [31] Иисус отвечал им: «Теперь веруете? [32] Вот наступает час, и настал уже, что вы рассеетесь каждый в свою сторону и Меня оставите одного; но Я не один, потому что Отец со Мной. [33] Это сказал Я вам, чтобы вы имели во Мне мир. В мире будете иметь скорбь, но мужайтесь: Я победил мир».

Секция 151. Молитва Христа о заступничестве

вероятно, близ Гефсимании

Марк	Матфей	Лука	Иоанн (17)
			[1] После этих слов Иисус возвел очи Свои к небу и сказал: «Отче! Пришел час, прославь Сына Твоего, да и Сын Твой прославит Тебя, [2] так как Ты дал Ему власть над всякою плотью, да всему, что Ты дал Ему, даст Он жизнь вечную. [3] Сия же есть жизнь вечная, да знают Тебя, единого истинного Бога, и посланного Тобою Иисуса Христа. [4] Я прославил Тебя на земле, совершил дело, которое Ты поручил Мне исполнить. [5] И ныне прославь Меня Ты, Отче, у Тебя Самого славой, которую Я имел у Тебя прежде бытия мира. [6] Я открыл имя Твое людям, которых Ты дал Мне от мира; они были Твои, и Ты дал их Мне, и они сохранили слово Твое. [7] Ныне уразумели они, что все, что Ты дал Мне, от Тебя есть, [8] ибо слова, которые Ты дал Мне, Я передал им, и они приняли, и уразумели истинно, что Я исшел от Тебя, и уверовали, что Ты послал Меня. [9] Я о них молю – не обо всем мире молю, но о тех, которых Ты дал Мне, потому что они Твои. [10] И все Мое – Твое, и Твое – Мое; и Я прославился в них. [11] Я уже не в мире, но они в мире, а Я к Тебе иду. Отче святой! Соблюди их во имя Твое, тех, которых Ты Мне дал, чтобы они были едины, как и Мы. [12] Когда Я был с ними в мире, Я соблюдал их во имя Твое: тех, которых Ты дал Мне, Я сохранил, и никто из них не погиб, кроме сына погибели; да сбудется Писание. [13] Ныне же к Тебе иду и это говорю в мире, чтобы они имели в себе радость Мою совершенную. [14] Я передал им слово Твое; и мир возненавидел их, потому что они не от мира, как и Я не от мира. [15] Не молю, чтобы Ты взял их из мира, но чтобы сохранил их от зла. [16] Они не от мира, как и Я не от мира. [17] Освяти их истиною Твоею! Слово Твое есть истина. [18] Как Ты послал Меня в мир, так и Я послал их в мир. [19] И за них Я посвящаю Себя, чтобы и они были освящены истиною. [20] Не о них же только молю, но и о верующих в Меня по слову их. [21] Да будут все едины, как Ты, Отче, во Мне и Я в Тебе, так и они да будут в Нас едины, – да уверует мир, что Ты послал Меня. [22] И славу, которую Ты дал Мне, Я дал им. Да будут едины, как Мы едины.

			[23] Я в них, и Ты во Мне; да будут совершены воедино, и да познает мир, что Ты послал Меня и возлюбил их, как возлюбил Меня. [24] Отче! Которых Ты дал Мне, хочу, чтобы там, где Я, и они были со Мной, – да видят славу Мою, которую Ты дал Мне, потому что возлюбил Меня прежде основания мира. [25] Отче праведный! И мир Тебя не познал; а Я познал Тебя, и эти познали, что Ты послал Меня. [26] И Я открыл им имя Твое и открою – да любовь, которой Ты возлюбил Меня, в них будет, и Я в них».

Секция 152. Скорбь Иисуса в Гефсиманском саду

поздняя ночь с четверга на пятницу

Марк (14:26, 32–42)	Матфей (26:30, 36–46)	Лука (22:39–46)	Иоанн (18:1)
26 И, воспев, пошли на гору Елеонскую. <…> 32 Пришли в одно место, называемое Гефсимания; и Он сказал ученикам Своим: «Посидите здесь, пока Я помолюсь». 33 И взял с Собой Петра, Иакова и Иоанна; и начал ужасаться и тосковать. 34 И сказал им: «Душа Моя скорбит смертельно; побудьте здесь и бодрствуйте». 35 И, отойдя немного, пал на землю, и молился, чтобы, если возможно, миновал Его час сей; 36 и говорил: «Авва, Отче! Всё возможно Тебе; пронеси чашу сию мимо Меня; но не чего Я хочу, а чего Ты». 37 Возвращается, и находит их спящими, и говорит Петру: «Симон! Ты спишь? Не мог ты бодрствовать один час? 38 Бодрствуйте и молитесь, чтобы не впасть в искушение: дух бодр, плоть же немощна». 39 И, опять отойдя, молился, сказав то же слово. 40 И, возвратившись, опять нашел их спящими, ибо глаза у них отяжелели и они не знали, что Ему отвечать. 41 И приходит в третий раз, и говорит им: «Вы всё еще спите и почиваете? Кончено, пришел час: вот предается Сын Человеческий в руки	30 И, воспев, пошли на гору Елеонскую. <…> 36 Потом приходит с ними Иисус на место, называемое Гефсимания, и говорит ученикам: «Посидите тут, пока Я пойду помолюсь там». 37 И, взяв с Собой Петра и обоих сыновей Зеведея, начал скорбеть и тосковать. 38 Тогда говорит им Иисус: «Душа Моя скорбит смертельно; побудьте здесь и бодрствуйте со Мной». 39 И, отойдя немного, пал на лицо Свое, молился и говорил: «Отче Мой! Если возможно, да минует Меня чаша сия; впрочем, не как Я хочу, но как Ты». 40 И приходит к ученикам, и находит их спящими, и говорит Петру: «Так не могли ли вы один час бодрствовать со Мной? 41 Бодрствуйте и молитесь, чтобы не впасть в искушение: дух бодр, плоть же немощна». 42 Еще, отойдя в другой раз, молился, говоря: «Отче Мой! Если не может чаша сия миновать Меня, чтобы Мне не пить ее, да будет воля Твоя». 43 И, придя, находит их опять спящими, ибо у них глаза отяжелели. 44 И, оставив их, отошел опять и помолился в третий раз, сказав то же слово. 45 Тогда приходит к ученикам Своим и говорит	39 И, выйдя, пошел по обыкновению на гору Елеонскую, за Ним последовали и ученики Его. 40 Придя же на место, сказал им: «Молитесь, чтобы не впасть в искушение». 41 И Сам отошел от них на вержение камня и, преклонив колени, молился, 42 говоря: «Отче! О, если бы Ты благоволил пронести чашу эту мимо Меня! Впрочем, не Моя воля, но Твоя да будет». 43 Явился же Ему ангел с небес и укреплял Его. 44 И, находясь в борении, прилежнее молился, и был пот Его, как капли крови, падающие на землю. 45 Встав с молитвы, Он пришел к ученикам, и нашел их спящими от	1 Сказав это, Иисус вышел с учениками Своими за поток Кедрон, где был сад, в который вошел Сам и ученики Его.

грешников. 42 Встаньте, пойдем; вот приблизился предающий Меня».	им: «Вы всё еще спите и почиваете? Вот приблизился час, и Сын Человеческий предается в руки грешников; 46 встаньте, пойдем: вот приблизился предающий Меня».	печали, 46 и сказал им: «Что вы спите? Встаньте и молитесь, чтобы не впасть в искушение».	

Часть 13. Взятие под стражу, суд, распятие и помещение Иисуса в гробницу

(ночь с четверга на пятницу, пятница и суббота Страстной недели)

Секция 153. Иисуса предают и берут под стражу. Апостолы оставляют его

Гефсиманский сад, пятница, задолго до рассвета

Марк (14:43–52)	Матфей (26:47–56)	Лука (22:47–53)	Иоанн (18:2–12)
43 И тотчас, пока Он еще говорил, приходит Иуда, один из двенадцати, и с ним множество народа с мечами и кольями – от первосвященников, и книжников, и старейшин. 44 Предающий же Его дал им знак, сказав: «Кого я поцелую, Тот и есть, возьмите Его и ведите под надежной стражей». 45 И, придя, тотчас подошел к Нему и говорит: «Равви! Равви!» – и поцеловал Его. 46 А они возложили на Него руки свои и взяли Его. 47 Один же из стоявших тут извлек меч, ударил раба первосвященника и отсек ему ухо. 48 Тогда Иисус сказал им: «Как будто на разбойника вышли вы – с мечами и кольями, чтобы взять Меня.	47 И когда еще говорил Он, вот Иуда, один из двенадцати, пришел и с ним множество народа с мечами и кольями – от первосвященников и старейшин народных. 48 Предающий же Его дал им знак, сказав: «Кого я поцелую, Тот и есть, возьмите Его». 49 И, тотчас подойдя к Иисусу, сказал: «Радуйся, Равви!» И поцеловал Его. 50 Иисус же сказал ему: «Друг, для чего ты пришел?» Тогда подошли, и возложили руки на Иисуса, и взяли Его. 51 И вот один из бывших с Иисусом, простерев руку, извлек меч свой и, ударив раба первосвященника, отсек ему ухо. 52 Тогда говорит ему Иисус: «Возврати меч твой в его место, ибо все, взявшие меч, от меча погибнут; 53 или думаешь, что Я не могу теперь умолить Отца Моего, и Он представит Мне более, нежели	47 Когда Он еще говорил это, появился народ, а впереди его шел один из двенадцати, называемый Иуда, и он подошел к Иисусу, чтобы поцеловать Его. Ибо он дал им знак: «Кого я поцелую, Тот и есть». 48 Иисус же сказал ему: «Иуда! Целованием ли предаешь Сына Человеческого?» 49 Бывшие же с Ним, видя, к чему идет дело, сказали Ему: «Господи! Не ударить ли нам мечом?» 50 И один из них ударил раба первосвященника и отсек ему правое ухо. 51 Тогда Иисус сказал: «Оставьте, довольно». И, коснувшись уха его, исцелил его. 52 Первосвященникам же, и начальникам храма, и	2 Знал же это место и Иуда, предатель Его, потому что Иисус часто собирался там с учениками Своими. 3 Итак, Иуда, взяв отряд воинов и служителей от первосвященников и фарисеев, приходит туда с факелами, и светильниками, и оружием. 4 Иисус же, зная все, что с Ним будет, вышел и сказал им: «Кого ищете?» 5 Ему отвечали: «Иисуса Назорея». Иисус говорит им: «Это Я». Стоял же с ними и Иуда, предатель Его. 6 И когда сказал им: «Это Я», они отступили назад и пали на землю. 7 Опять спросил их: «Кого ищете?» Они сказали: «Иисуса Назорея». 8 Иисус отвечал: «Я сказал вам, что это Я; итак, если Меня ищете, оставьте их, пусть идут». 9 Да сбудется слово, реченное Им: «Из тех, которых Ты Мне дал, Я не погубил никого».

[49] Каждый день был Я с вами в храме и учил, и вы не брали Меня. Но да сбудутся Писания». [50] Тогда, оставив Его, все бежали. [51] Один юноша, завернувшись по нагому телу в покрывало, следовал за Ним; и воины схватили его. [52] Но он, оставив покрывало, нагой убежал от них.	двенадцать легионов ангелов? [54] Как же сбудутся Писания, что так должно быть?» [55] В тот час сказал Иисус народу: «Как будто на разбойника вышли вы – с мечами и кольями – взять Меня; каждый день с вами сидел Я, уча в храме, и вы не брали Меня. [56] Это же всё было, да сбудутся Писания пророков». Тогда все ученики, оставив Его, бежали.	старейшинам, собравшимся против Него, сказал Иисус: «Как будто против разбойника вышли вы – с мечами и кольями, чтобы взять Меня. [53] Каждый день бывал Я с вами в храме, и вы не поднимали на Меня рук, но теперь ваше время и власть тьмы».	[10] Симон же Петр, имея меч, извлек его, и ударил раба первосвященника, и отсек ему правое ухо. Имя раба было Малх. [11] Но Иисус сказал Петру: «Вложи меч в ножны; неужели Мне не пить чаши, которую дал Мне Отец?» [12] Тогда воины, и тысяченачальник, и служители иудейские взяли Иисуса, и связали Его,

Секция 154. Бывший первосвященник Анна допрашивает Иисуса первый раз

пятница, перед рассветом

Марк	Матфей	Лука	Иоанн (18:12–14, 19–23)
			[12] Тогда воины, и тысяченачальник, и служители иудейские взяли Иисуса, и связали Его, [13] и отвели Его сперва к Анне, ибо он был тесть Каиафе, который был на тот год первосвященником. [14] Это был Каиафа, который подал совет иудеям, что лучше одному человеку умереть за народ. <…> [19] Первосвященник же спросил Иисуса об учениках Его и об учении Его. [20] Иисус отвечал ему: «Я говорил явно миру; Я всегда учил в синагоге и в храме, где всегда иудеи сходятся, и тайно не говорил ничего. [21] Что спрашиваешь Меня? Спроси слышавших, что Я говорил им; вот, они знают, что Я говорил». [22] Когда Он сказал это, один из служителей, стоявший близко, ударил Иисуса по щеке, сказав: «Так отвечаешь Ты первосвященнику?» [23] Иисус отвечал ему: «Если Я сказал худо, покажи, что худо; а если хорошо, что ты бьешь Меня?»

Секция 155. Синедрион и Каиафа поспешно осуждают Иисуса

дом первосвященника Каиафы, пятница, перед рассветом

Марк (14:53, 55–65)	Матфей (26:57, 59–68)	Лука (22:54, 63–65)	Иоанн (18:24)
53 И привели Иисуса к первосвященнику; и собрались к нему все первосвященники, и старейшины, и книжники. <…> 55 Первосвященники же и весь синедрион искали свидетельства против Иисуса, чтобы предать Его смерти, и не находили. 56 Ибо многие лжесвидетельствовали против Него, но свидетельства эти не были достаточны. 57 И некоторые, встав, лжесвидетельствовали против Него и говорили: 58 «Мы слышали, как Он говорил: „Я разрушу храм этот рукотворный и через три дня воздвигну другой, нерукотворный“». 59 Но и такое свидетельство их не было достаточно. 60 Тогда первосвященник встал посреди и спросил Иисуса: «Что Ты ничего не отвечаешь? Что они против Тебя свидетельствуют?» 61 Но Он молчал и не отвечал ничего. Опять первосвященник спросил Его и сказал Ему: «Ты ли Христос, Сын Благословенного?» 62 Иисус сказал: «Я. И вы узрите Сына Человеческого, сидящего одесную Силы и грядущего на облаках небесных». 63 Тогда первосвященник, разодрав одежды свои, сказал: «На что еще нам свидетели?	57 А взявшие Иисуса отвели Его к Каиафе, первосвященнику, куда собрались книжники и старейшины. <…> 59 Первосвященники, и старейшины, и весь синедрион искали лжесвидетельства против Иисуса, чтобы предать Его смерти, 60 и не находили; и, хотя много лжесвидетелей приходило, не нашли. Но наконец пришли два лжесвидетеля 61 и сказали: «Он говорил: „Могу разрушить храм Божий и в три дня создать его“». 62 И, встав, первосвященник сказал Ему: «Что же ничего не отвечаешь? Что они против Тебя свидетельствуют?» 63 Иисус молчал. И первосвященник сказал Ему: «Заклинаю Тебя Богом живым, скажи нам: Ты ли Христос, Сын Божий?» 64 Иисус говорит ему: «Ты сказал; даже говорю вам: отныне узрите Сына Человеческого, сидящего одесную Силы и грядущего на облаках небесных». 65 Тогда первосвященник разодрал одежды свои и сказал: «Он богохульствует! На что еще нам	54 Взяв Его, повели и привели в дом первосвященника. Петр же следовал издали. <…> 63 Люди, державшие Иисуса, глумились над Ним и били Его; 64 и, закрыв Его, ударяли Его по лицу, и спрашивали Его: «Прореки, кто ударил Тебя?» 65 И много иных хулений произносили против Него.	24 Анна послал Его, связанного, к первосвященнику Каиафе.

[64] Вы слышали богохульство. Как вам кажется?» Они же все признали Его повинным смерти. [65] И некоторые начали плевать на Него, и, закрывая Ему лицо, ударять Его, и говорить Ему: «Прореки». И слуги били Его по ланитам.	свидетели? Вот теперь вы слышали богохульство Его! [66] Как вам кажется?» Они же сказали в ответ: «Повинен смерти». [67] Тогда плевали Ему в лицо и заушали Его; другие же ударяли Его по ланитам [68] и говорили: «Прореки нам, Христос, кто ударил Тебя?»		

Секция 156. Петр трижды отрекается от Господа

двор дома первосвященника Каиафы, пятница, перед рассветом

Марк (14:54, 66–72)	Матфей (26:58, 69–75)	Лука (22:54–62)	Иоанн (18:15–18, 25–27)
54 Петр издали следовал за Ним, даже внутрь двора первосвященника, и сидел со служителями, и грелся у огня. <…> 66 Когда Петр был на дворе внизу, пришла одна из служанок первосвященника 67 и, увидев греющегося Петра и всмотревшись в него, сказала: «И ты был с Иисусом Назарянином». 68 Но он отрекся, сказав: «Не знаю и не понимаю, что ты говоришь». И вышел на передний двор; и запел петух. 69 Служанка, увидев его опять, начала говорить стоявшим тут: «Этот из них». 70 Он опять отрекся. Спустя немного, стоявшие там опять стали говорить Петру: «Точно ты из них, ибо ты галилеянин и наречие твое сходно». 71 Он же начал клясться и божиться: «Не знаю Человека Сего, о Котором говорите». 72 Тогда петух запел во второй раз. И вспомнил Петр слово, сказанное	58 Петр же следовал за Ним издали до двора первосвященника и, войдя внутрь, сел со служителями, чтобы видеть конец. <…> 69 Петр же сидел вне, во дворе. И подошла к нему одна служанка и сказала: «И ты был с Иисусом Галилеянином». 70 Но он отрекся перед всеми, сказав: «Не знаю, что ты говоришь». 71 Когда же он выходил за ворота, увидела его другая и говорит бывшим там: «И этот был с Иисусом Назореем». 72 И он опять отрекся с клятвой, что не знает Сего Человека. 73 Немного спустя подошли стоявшие там и сказали Петру: «Точно, и ты из них, ибо и речь твоя обличает тебя». 74 Тогда он начал клясться и божиться, что не знает Сего Человека. И вдруг запел петух. 75 И вспомнил Петр слово, сказанное ему Иисусом:	54 Петр же следовал издали. 55 Когда они развели огонь среди двора и сели вместе, сел и Петр между ними. 56 Одна служанка, увидев его сидящим у огня и всмотревшись в него, сказала: «И этот был с Ним». 57 Но он отрекся от Него, сказав женщине: «Я не знаю Его». 58 Вскоре другой, увидев его, сказал: «И ты из них». Но Петр сказал этому человеку: «Нет!» 59 Прошло с час времени, еще некто настоятельно говорил: «Точно, и этот был с Ним, ибо он галилеянин». 60 Но Петр сказал тому человеку: «Не знаю, что ты говоришь». И тотчас, когда еще говорил он, запел петух. 61 Тогда Господь, обернувшись, взглянул на Петра, и Петр вспомнил слово Господа, как Он сказал ему: «Прежде нежели	15 За Иисусом следовали Симон Петр и другой ученик; ученик же этот был знаком первосвященнику и вошел с Иисусом во двор первосвященника. 16 А Петр стоял снаружи, за дверями. Потом другой ученик, который был знаком первосвященнику, вышел, и сказал привратнице, и ввел Петра. 17 Тут рабыня-привратница говорит Петру: «И ты не из учеников ли Сего Человека?» Он сказал: «Нет». 18 Между тем рабы и служители, разведя огонь, потому что было холодно, стояли и грелись. Петр также стоял с ними и грелся. <…> 25 Симон же Петр стоял и грелся. Тут сказали ему: «Не из учеников ли Его и ты?» Он отрекся и сказал: «Нет». 26 Один из рабов первосвященника, родственник тому, которому Петр отсек ухо, говорит: «Не тебя ли я видел с

ему Иисусом: «Прежде нежели петух пропоет дважды, трижды отречешься от Меня», – и начал плакать.	«Прежде нежели пропоет петух, трижды отречешься от Меня». И, выйдя вон, плакал горько.	пропоет петух, отречешься от Меня трижды». 62 И, выйдя вон, горько заплакал.	Ним в саду?» 27 Петр опять отрекся; и тотчас запел петух.

Секция 157. Иисус официально осужден синедрионом после восхода солнца

пятница

Марк (15:1)	Матфей (27:1)	Лука (22:66–71)	Иоанн
[1] Сразу же утром первосвященники со старейшинами и книжниками и весь синедрион вынесли решение.	[1] Когда же настало утро, все первосвященники и старейшины народа имели совещание об Иисусе, чтобы предать Его смерти;	[66] И когда настал день, собрались старейшины народа, первосвященники и книжники, и ввели Его в свой синедрион, [67] и сказали: «Ты ли Христос? Скажи нам». Он сказал им: «Если скажу вам, вы не поверите; [68] если же и спрошу вас, не будете отвечать Мне и не отпустите Меня. [69] Отныне Сын Человеческий воссядет одесную силы Божией». [70] И сказали все: «Итак, Ты – Сын Божий?» Он отвечал им: «Вы говорите, что Я». [71] Они же сказали: «Какое еще нужно нам свидетельство? Ибо мы сами слышали из уст Его».	

Секция 158. Раскаяние и самоубийство Иуды

пятница, утро

Марк	Матфей (27:3–10)	Лука	Иоанн
	3 Тогда Иуда, предавший Его, увидев, что Он осужден, и раскаявшись, возвратил тридцать сребреников первосвященникам и старейшинам, 4 говоря: «Согрешил я, предав кровь невинную». Они же сказали ему: «Что нам до того? Смотри сам». 5 И, бросив сребреники в храме, он вышел, пошел и удавился. 6 Первосвященники, взяв сребреники, сказали: «Непозволительно положить их в сокровищницу храмовую, потому что это цена крови». 7 Сделав же совещание, купили на них землю горшечника для погребения странников; 8 поэтому и называется земля та землею крови до сего дня. 9 Тогда сбылось реченное через пророка Иеремию, который говорит: «И взяли тридцать сребреников – цену Оцененного, Которого оценили сыны Израиля, – 10 и дали их за землю горшечника, как сказал мне Господь».		

* См. также Деян. (1:18–19):

18 …но приобрел землю неправедной мздой, и, когда низринулся, расселось чрево его, и выпали все внутренности его.

19 И это сделалось известно всем жителям Иерусалима, так что земля та на отечественном их наречии названа Акелдама, то есть „земля крови“.

Секция 159. Иисус предстает перед Пилатом первый раз

Иерусалим, пятница, раннее утро

Марк (15:1–5)	Матфей (27:2, 11–14)	Лука (23:1–5)	Иоанн (18:28–38)
1 …и, связав Иисуса, отвели и предали Пилату. 2 Пилат спросил Его: «Ты – Царь иудейский?» Он же сказал ему в ответ: «Ты говоришь». 3 И первосвященники обвиняли Его во многом. 4 Пилат же опять спросил Его: «Ты ничего не отвечаешь? Видишь, как много против Тебя обвинений». 5 Но Иисус и на это ничего не отвечал, так что Пилат дивился.	2 и, связав Его, отвели и предали Его Понтию Пилату, правителю. <…> 11 Иисус же предстал перед правителем. И спросил Его правитель: «Ты – Царь иудейский?» Иисус сказал ему: «Ты говоришь». 12 И когда обвиняли Его первосвященники и старейшины, Он ничего не отвечал. 13 Тогда говорит Ему Пилат: «Не слышишь, сколько свидетельствуют против Тебя?» 14 И не отвечал ему ни на одно слово, так что правитель весьма дивился.	1 И поднялось все множество их, и повели Его к Пилату, 2 и начали обвинять Его, говоря: «Мы нашли, что Он развращает народ наш и запрещает давать подать кесарю, называя Себя Христом, Царем». 3 Пилат спросил Его: «Ты – Царь иудейский?» Он сказал ему в ответ: «Ты говоришь». 4 Пилат сказал первосвященникам и народу: «Я не нахожу никакой вины в Этом Человеке». 5 Но они настаивали, говоря, что Он возмущает народ, уча по всей Иудее, начиная от Галилеи до этого места.	28 От Каиафы повели Иисуса в преторию. Было утро; и они не вошли в преторию, чтобы не оскверниться, но чтобы можно было есть пасху. 29 Пилат вышел к ним и сказал: «В чем вы обвиняете Человека Сего?» 30 Они сказали ему в ответ: «Если бы Он не был злодеем, мы не предали бы Его тебе». 31 Пилат сказал им: «Возьмите Его вы и по закону вашему судите Его». Иудеи сказали ему: «Нам не позволено предавать смерти никого». 32 Да сбудется слово Иисуса, которое сказал Он, давая разуметь, какой смертью Он умрет. 33 Тогда Пилат опять вошел в преторию, и призвал Иисуса, и сказал Ему: «Ты – Царь иудейский?» 34 Иисус отвечал ему: «От себя ли ты говоришь это или другие сказали тебе обо Мне?» 35 Пилат отвечал: «Разве я иудей? Твой народ и первосвященники предали Тебя мне. Что Ты сделал?» 36 Иисус отвечал: «Царство Мое не от мира сего; если бы от мира сего было Царство Мое, то служители Мои подвизались бы за Меня, чтобы Я не был предан иудеям; но ныне Царство Мое не отсюда». 37 Пилат сказал Ему: «Итак, Ты – Царь?» Иисус отвечал: «Ты говоришь, что Я – Царь. Я на то родился и на то пришел в мир, чтобы свидетельствовать об истине; всякий, кто от истины, слушает голос Мой». 38 Пилат сказал Ему: «Что есть истина?» И, сказав это, опять вышел к иудеям, и сказал им: «Я никакой вины не нахожу в Нем.

Секция 160. Иисус предстает перед четвертовластником Иродом Антипой

пятница, ранее утро

Марк	Матфей	Лука (23:6–12)	Иоанн
		6 Пилат, услышав о Галилее, спросил: «Разве Он галилеянин?» 7 И, узнав, что Он из области Иродовой, послал Его к Ироду, который в эти дни был также в Иерусалиме. 8 Ирод, увидев Иисуса, очень обрадовался, ибо давно желал видеть Его, потому что много слышал о Нем и надеялся увидеть от Него какое-нибудь чудо, 9 и предлагал Ему многие вопросы, но Он ничего не отвечал ему. 10 Первосвященники же и книжники стояли и усиленно обвиняли Его. 11 Но Ирод со своими воинами, уничижив Его и насмеявшись над Ним, одел Его в светлую одежду и отослал обратно к Пилату. 12 И сделались в тот день Пилат и Ирод друзьями между собою, ибо прежде были во вражде друг с другом.	

Секция 161. Иисус предстает перед Пилатом второй раз

Иерусалим, пятница, на восходе солнца

Марк (15:6–15)	Матфей (27:15–26)	Лука (23:13–25)	Иоанн (18:39–19:16)
6 На всякий же праздник отпускал он им одного узника, о котором просили. 7 Тогда был в узах некто по имени Варавва со своими сообщниками, которые во время мятежа совершили убийство. 8 И народ начал кричать и просить Пилата о том, что он обычно делал для них. 9 Он сказал им в ответ: «Хотите, я отпущу вам Царя иудейского?» 10 Ибо знал, что первосвященники предали Его из зависти. 11 Но первосвященники возбудили народ просить, чтобы отпустил им лучше Варавву. 12 Пилат, отвечая, опять сказал им: «Что же хотите, чтобы я сделал с Тем, Которого вы	15 На праздник же Пасхи правитель имел обычай отпускать народу одного узника, которого хотели. 16 Был тогда у них известный узник, называемый Варавва. 17 Итак, когда собрались они, сказал им Пилат: «Кого хотите, чтобы я отпустил вам: Варавву или Иисуса, называемого Христом?» 18 Ибо знал, что предали Его из зависти. 19 Между тем как сидел он на судейском месте, жена его послала ему сказать: «Не делай ничего Праведнику Сему, потому что я ныне во сне много пострадала за Него». 20 Но первосвященники и старейшины возбудили народ просить Варавву, а Иисуса погубить. 21 Тогда правитель спросил их: «Кого из двух хотите, чтобы я отпустил вам?» Они сказали: «Варавву». 22 Пилат говорит им: «Что же я	13 Пилат же, созвав первосвященников, и начальников, и народ, 14 сказал им: «Вы привели ко мне Человека Сего, как развращающего народ; и вот я при вас исследовал и не нашел Человека Сего виновным ни в чем том, в чем вы обвиняете Его; 15 и Ирод также, – ибо я посылал Его к нему, – и ничего не найдено в Нем достойного смерти. 16 Итак, наказав Его, отпущу». 17 А ему и нужно было на праздник отпустить им одного узника. 18 Но весь народ стал кричать: «Смерть Ему! А отпусти нам Варавву». 19 Варавва был посажен в темницу за произведенное в городе возмущение и убийство. 20 Пилат снова возвысил голос, желая отпустить Иисуса.	39 Есть же у вас обычай, чтобы я одного отпускал вам на Пасху; хотите ли, отпущу вам Царя иудейского?» 40 Тогда опять закричали все, говоря: «Не Его, но Варавву». Варавва же был разбойник. 1 Тогда Пилат взял Иисуса и велел бичевать Его. 2 И воины, сплетши венец из терна, возложили Ему на голову, и одели Его в багряницу, 3 и говорили: «Радуйся, Царь иудейский!» – и били Его по ланитам. 4 Пилат опять вышел и сказал им: «Вот я вывожу Его к вам, чтобы вы знали, что я не нахожу в Нем никакой вины». 5 Тогда вышел Иисус в терновом венце и в багрянице. И сказал им Пилат: «Се, Человек!» 6 Когда же увидели Его первосвященники и служители, то закричали: «Распни, распни Его!» Пилат говорит им: «Возьмите Его вы и распните, ибо я не нахожу в Нем вины». 7 Иудеи отвечали ему: «Мы имеем закон, и по закону нашему Он должен умереть, потому что сделал Себя Сыном Божиим». 8 Пилат, услышав это слово, еще больше устрашился. 9 И опять вошел в преторию, и сказал Иисусу:

называете Царем иудейским?» [13] Они опять закричали: «Распни Его!» [14] Пилат сказал им: «Какое же зло сделал Он?» Но они еще сильнее закричали: «Распни Его!» [15] Тогда Пилат, желая сделать угодное народу, отпустил им Варавву, а Иисуса после бичевания предал на распятие.	сделаю Иисусу, называемому Христом?» Говорят ему все: «Да будет распят!» [23] Правитель сказал: «Какое же зло сделал Он?» Но они еще сильнее кричали: «Да будет распят!» [24] Пилат, видя, что ничто не помогает, но смятение увеличивается, взял воды, и умыл руки перед народом, и сказал: «Невиновен я в крови Праведника Сего; смотрите вы». [25] И, отвечая, весь народ сказал: «Кровь Его на нас и на детях наших». [26] Тогда отпустил им Варавву, а Иисуса, бив, предал на распятие.	[21] Но они кричали: «Распни, распни Его!» [22] Он в третий раз сказал им: «Какое же зло сделал Он? Я ничего достойного смерти не нашел в Нем; итак, наказав Его, отпущу». [23] Но они продолжали с великим криком требовать, чтобы Он был распят; и превозмог крик их и первосвященников. [24] И Пилат решил исполнить требование их [25] и отпустил им посаженного за возмущение и убийство в темницу, которого они просили, а Иисуса предал в их волю.	«Откуда Ты?» Но Иисус не дал ему ответа. [10] Пилат говорит Ему: «Мне ли не отвечаешь? Не знаешь ли, что я имею власть распять Тебя и власть имею отпустить Тебя?» [11] Иисус отвечал: «Ты не имел бы надо Мной никакой власти, если бы не было дано тебе свыше; поэтому более греха на том, кто предал Меня тебе». [12] С этого времени Пилат искал отпустить Его. Иудеи же кричали: «Если отпустишь Его, ты не друг кесарю; всякий, делающий себя царем, противник кесарю». [13] Пилат, услышав это слово, вывел вон Иисуса и сел на судилище, на месте, называемом Лифостротон, а по-еврейски – Гаввафа. [14] Тогда была пятница перед Пасхой, и час шестой. И сказал Пилат иудеям: «Се, Царь ваш!» [15] Но они закричали: «Возьми, возьми, распни Его!» Пилат говорит им: «Царя ли вашего распну?» Первосвященники отвечали: «Нет у нас царя, кроме кесаря». [16] Тогда наконец он предал Его им на распятие…

Секция 162. Римские солдаты насмехаются над Иисусом

пятница, между 6 и 9 утра

Марк (15:16–19)	Матфей (27:27–30)	Лука	Иоанн
16 А воины отвели Его внутрь двора, то есть в преторию, и собрали весь полк, 17 и одели Его в багряницу, и, сплетши терновый венец, возложили на Него, 18 и начали приветствовать Его: «Радуйся, Царь иудейский!» 19 И били Его по голове тростью, и плевали на Него, и, становясь на колени, кланялись Ему.	27 Тогда воины правителя, взяв Иисуса в преторию, собрали на Него весь полк 28 и, раздев Его, надели на Него багряницу; 29 и, сплетши венец из терна, возложили Ему на голову и дали Ему в правую руку трость; и, становясь пред Ним на колени, насмехались над Ним, говоря: «Радуйся, Царь иудейский!» 30 И плевали на Него, и, взяв трость, били Его по голове.		

Секция 163. Крестный путь Иисуса на Голгофу

пятница, до 9 утра

Марк (15:20–23)	Матфей (27:31–34)	Лука (23:26–33)	Иоанн (19:16–17)
20 Когда же насмеялись над Ним, сняли с Него багряницу, одели Его в собственные одежды Его и повели Его, чтобы распять Его. 21 И заставили проходящего некоего киринейца Симона, отца Александра и Руфа, идущего с поля, нести крест Его. 22 И привели Его на место Голгофу, что значит Лобное место. 23 И давали Ему пить вино со смирной; но Он не принял.	31 И когда насмеялись над Ним, сняли с Него багряницу, и одели Его в одежды Его, и повели Его на распятие. 32 Выходя, они встретили одного киринейца по имени Симон; этого заставили нести крест Его. 33 И, придя на место, называемое Голгофа, что значит Лобное место, 34 дали Ему пить уксуса, смешанного с желчью; и, отведав, не хотел пить.	26 И когда повели Его, то, схватив некоего Симона киринейца, шедшего с поля, возложили на него крест, чтобы нес за Иисусом. 27 И шло за Ним великое множество народа и женщин, которые плакали и рыдали о Нем. 28 Иисус же, обратившись к ним, сказал: «Дочери иерусалимские! Не плачьте обо Мне, но плачьте о себе и о детях ваших, 29 ибо приходят дни, в которые скажут: „Блаженны неплодные, и утробы неродившие, и сосцы непитавшие!“ 30 Тогда начнут говорить горам: „Падите на нас!“ – и холмам: „Покройте нас!“ 31 Ибо если с зеленеющим деревом это делают, то с сухим что будет?» 32 Вели с Ним на смерть и двух злодеев. 33 И когда пришли на место, называемое Лобное, там распяли Его и злодеев – одного по правую, а другого по левую сторону.	16 …И взяли Иисуса, и повели. 17 И, неся крест Свой, Он вышел на место, называемое Лобное, по-еврейски – Голгофа.

Секция 164. Первые три часа на кресте

пятница, с 9 утра до полудня

Марк (15:24–32)	Матфей (27:35–44)	Лука (23:33–43)	Иоанн (19:18–27)
24 Распявшие Его делили одежды Его, бросая жребий, кому что взять. 25 Был час третий, и распяли Его. 26 И была надпись вины Его: «Царь иудейский». 27 С Ним распяли двух разбойников: одного по правую, а другого по левую сторону Его. 28 И сбылось слово Писания: «И к злодеям причтен». 29 Проходящие злословили Его, кивая головами своими и говоря: «Эй! Разрушающий храм и в три дня созидающий! 30 Спаси Себя Самого и сойди с креста». 31 Подобно и первосвященники с книжниками, насмехаясь, говорили друг другу: «Других спасал, а Себя не может	35 Распявшие же Его делили одежды его, бросая жребий; 36 и, сидя, стерегли Его там; 37 и поставили над головой Его надпись, означающую вину Его: «Это Иисус, Царь иудейский». 38 Тогда распяты с Ним два разбойника: один по правую сторону, а другой по левую. 39 Проходящие же злословили Его, кивая головами своими 40 и говоря: «Разрушающий храм и в три дня Созидающий! Спаси Себя Самого; если Ты Сын Божий, сойди с креста». 41 Подобно и первосвященники с книжниками, и старейшинами, и фарисеями, насмехаясь, говорили: 42 «Других спасал, а Себя Самого не может спасти! Если Он Царь Израилев, пусть теперь сойдет с креста, и уверуем в Него;	33 И когда пришли на место, называемое Лобное, там распяли Его и злодеев – одного по правую, а другого по левую сторону. 34 Иисус же говорил: «Отче! Прости им, ибо не знают, что делают». И делили одежды Его, бросая жребий. 35 И стоял народ и смотрел. Насмехались же вместе с ними и начальники, говоря: «Других спасал; пусть спасет Себя Самого, если Он Христос, Избранный Божий». 36 Также и воины глумились над Ним, подходя и поднося Ему уксус 37 и говоря: «Если Ты Царь иудейский, спаси Себя Самого». 38 И была над Ним надпись, написанная словами греческими, римскими и еврейскими: «Сей есть Царь иудейский». 39 Один из повешенных злодеев злословил Его и говорил: «Если Ты Христос, спаси Себя и нас». 40 Другой же, напротив, унимал его и говорил: «Или ты не боишься Бога, когда и сам осужден на то же?	18 Там распяли Его и с Ним двух других, по ту и по другую сторону, а посредине – Иисуса. 19 Пилат же написал и надпись и поставил на кресте. Написано было: «Иисус Назорей, Царь иудейский». 20 Эту надпись читали многие из иудеев, потому что место, где был распят Иисус, было недалеко от города, и написано было по-еврейски, по-гречески, по-римски. 21 Первосвященники же иудейские сказали Пилату: «Не пиши: „Царь иудейский“, но что Он говорил: „Я – Царь иудейский“». 22 Пилат отвечал: «Что я написал, то написал». 23 Воины же, когда распяли Иисуса, взяли одежды Его и разделили на четыре части, каждому воину по части, и хитон. Хитон же был не сшитый, а весь тканый сверху. 24 Итак, сказали друг другу: «Не станем раздирать его, а бросим о нем жребий, чей будет». Да сбудется реченное в Писании: «Разделили ризы Мои между собой и об одежде Моей бросали жребий». Так поступили воины.

спасти. 32 Христос, Царь Израилев, пусть сойдет теперь с креста, чтобы мы видели, и уверуем». И распятые с Ним поносили Его.	43 уповал на Бога; пусть теперь избавит Его, если Он угоден Ему. Ибо Он сказал: „Я Божий Сын“». 44 Также и разбойники, распятые с Ним, поносили Его.	41 И мы осуждены справедливо, потому что достойное по делам нашим приняли, а Он ничего худого не сделал». 42 И сказал Иисусу: «Помяни меня, Господи, когда придешь в Царство Твое!» 43 И сказал ему Иисус: «Истинно говорю тебе: ныне же будешь со Мною в раю».	25 При кресте Иисуса стояли мать Его, и сестра матери Его, Мария Клеопова, и Мария Магдалина. 26 Иисус, увидев мать и ученика, тут стоящего, которого любил, говорит матери Своей: «Женщина! Вот сын твой». 27 Потом говорит ученику: «Вот мать твоя!» И с этого времени ученик этот взял ее к себе.

Секция 165. Наступление тьмы на три часа

пятница, от полудня до 3 часов дня

Марк (15:33–37)	Матфей (27:45–50)	Лука (23:44–46)	Иоанн (19:28–30)
33 В шестом же часу настала тьма по всей земле и продолжалась до часа девятого. 34 В девятом часу возопил Иисус громким голосом: «Элои! Элои! Ламма савахфани?» – что значит: «Боже Мой! Боже Мой! Для чего Ты Меня оставил?» 35 Некоторые из стоявших тут, услышав, говорили: «Вот, Илию зовет». 36 А один побежал, напитал губку уксусом и, наложив на трость, давал Ему пить, говоря: «Постойте, посмотрим, придет ли Илия снять Его». 37 Иисус же, возгласив громко, испустил дух.	45 От шестого же часа тьма была по всей земле до часа девятого; 46 а около девятого часа возопил Иисус громким голосом: «Или, Или! Лама савахфани?» – то есть: «Боже Мой, Боже Мой! Для чего Ты Меня оставил?» 47 Некоторые из стоявших там, слыша это, говорили: «Илию зовет Он». 48 И тотчас побежал один из них, взял губку, наполнил уксусом и, наложив на трость, давал Ему пить; 49 а другие говорили: «Постой, посмотрим, придет ли Илия спасти Его». 50 Иисус же, опять возопив громким голосом, испустил дух.	44 Было же около шестого часа дня, и сделалась тьма по всей земле до часа девятого: 45 и померкло солнце <…>. 46 Иисус, возгласив громким голосом, сказал: «Отче! В руки Твои предаю дух Мой». И, сказав это, испустил дух.	28 После того Иисус, зная, что уже все совершилось, да сбудется Писание, говорит: «Жажду». 29 Тут стоял сосуд, полный уксуса. Воины, напоив уксусом губку и наложив на иссоп, поднесли к устам Его. 30 Когда же Иисус вкусил уксуса, сказал: «Совершилось!» И, склонив главу, предал дух.

Секция 166. Знамения, сопровождавшие смерть Христа

Марк (15:38–41)	Матфей (27:51–56)	Лука (23:45, 47–49)	Иоанн
38 И завеса в храме разодралась надвое – сверху донизу. 39 Сотник, стоявший напротив Него, увидев, что Он, так возгласив, испустил дух, сказал: «Истинно Человек Сей был Сын Божий». 40 Были тут и женщины, которые смотрели издали; между ними была и Мария Магдалина, и Мария, мать Иакова меньшего и Иосии, и Саломия, 41 которые и тогда, когда Он был в Галилее, следовали за Ним и служили Ему, и другие многие, вместе с Ним пришедшие в Иерусалим.	51 И вот, завеса в храме разодралась надвое – сверху донизу; и земля потряслась; и камни расселись; 52 и гробы отверзлись; и многие тела усопших святых воскресли, 53 и, выйдя из гробов по воскресении Его, вошли во святой град, и явились многим. 54 Сотник же и те, которые с ним стерегли Иисуса, видя землетрясение и все происшедшее, устрашились весьма и говорили: «Воистину Он был Сын Божий». 55 Там также были и смотрели издали многие женщины, которые следовали за Иисусом из Галилеи, служа Ему; 56 между ними были Мария Магдалина, и Мария, мать Иакова и Иосии, и мать сыновей Зеведея.	45 …и завеса в храме разорвалась посередине. <…> 47 Сотник же, видев происходившее, прославил Бога и сказал: «Истинно, Человек Сей был Праведник». 48 И весь народ, собравшийся на это зрелище, видя происходившее, возвращался, бия себя в грудь. 49 Все же, знавшие Его, и женщины, следовавшие за Ним из Галилеи, стояли вдали и смотрели на это.	

Секция 167. Помещение тела Иисуса в гробницу Иосифа из Аримафеи

пятница, после полудня и до 6 часов вечера

Марк (15:42–46)	Матфей (27:57–60)	Лука (23:50–54)	Иоанн (19:31–42)
42 И когда уже настал вечер, – так как была пятница, то есть день перед субботой, – 43 пришел Иосиф из Аримафеи, почитаемый член совета, который и сам ожидал Царства Божьего, осмелился войти к Пилату и просил тела Иисуса. 44 Пилат удивился, что Он уже умер, и, призвав сотника, спросил его, давно ли умер. 45 И, узнав от сотника, отдал тело Иосифу. 46 Он, купив плащаницу и сняв Его, обвил плащаницей и положил Его в гробницу, которая была высечена в скале, и привалил камень к двери гробницы.	57 Когда же настал вечер, пришел богатый человек из Аримафеи по имени Иосиф, который также учился у Иисуса. 58 Он, придя к Пилату, просил тело Иисуса. Тогда Пилат приказал отдать тело. 59 И, взяв тело, Иосиф обвил его чистой плащаницей 60 и положил его в новой своей гробнице, которую высек он в скале; и, привалив большой камень к двери гробницы, удалился.	50 Тогда некто, по имени Иосиф, член совета, человек добрый и правдивый, 51 не участвовавший в совете и в деле их, из Аримафеи, города иудейского, ожидавший также Царства Божьего, 52 пришел к Пилату и просил тела Иисуса; 53 и, сняв Его, обвил плащаницей и положил Его в гробницу, высеченную в скале, где еще никто не был положен. 54 День тот был пятница, и наступала суббота.	31 Но так как тогда была пятница, то иудеи, дабы не оставить тел на кресте в субботу, – ибо та суббота была днем великим, – просили Пилата, чтобы перебить у них голени и снять их. 32 Итак, пришли воины, и у первого перебили голени, и у другого, распятого с Ним. 33 Но, подойдя к Иисусу и увидев, что Он уже мертв, не перебили у Него голеней, 34 но один из воинов копьем пронзил Ему бок, и тотчас истекла кровь и вода. 35 И видевший засвидетельствовал, и истинно свидетельство его, и он знает, что говорит истину, дабы вы поверили. 36 Ибо это произошло, да сбудется Писание: «Кость Его да не сокрушится». 37 Также и в другом месте Писание говорит: «Воззрят на Того, Которого пронзили». 38 После этого Иосиф из Аримафеи – ученик Иисуса, но тайный, из страха перед иудеями, – просил Пилата, чтобы снять тело Иисуса; и Пилат позволил. Он пошел и снял тело Иисуса. 39 Пришел также и Никодим, приходивший прежде к Иисусу ночью, и принес состав из смирны и алоэ – литр около ста. 40 Итак, они взяли тело Иисуса и обвили его пеленами с благовониями, как обыкновенно погребают иудеи. 41 На том месте, где Он распят, был сад, и в саду гробница новая, в которой еще никто не был положен. 42 Там положили Иисуса ради пятницы иудейской, потому что гробница была близко.

Секция 168. Бдение женщин у гробницы Иисуса

с вечера пятницы до вечера субботы

Марк (15:47)	Матфей (27:61–66)	Лука (23:55–56)	Иоанн
47 Мария же Магдалина и Мария, мать Иосии, видели, где Его положили.	61 Были же там Мария Магдалина и другая Мария, которые сидели против гробницы. 62 На другой день, который следует за пятницей, собрались первосвященники и фарисеи к Пилату 63 и говорили: «Господин! Мы вспомнили, что обманщик тот, еще будучи в живых, сказал: „После трех дней воскресну“. 64 Итак, прикажи охранять гробницу до третьего дня, чтобы ученики Его, придя ночью, не украли Его и не сказали народу: „Воскрес из мертвых“; и будет последний обман хуже первого». 65 Пилат сказал им: «Имеете стражу; пойдите охраняйте, как знаете». 66 Они пошли, и поставили у гробницы стражу, и приложили к камню печать.	55 Последовали также и женщины, пришедшие с Иисусом из Галилеи, и смотрели гробницу и как полагалось тело Его; 56 возвратившись же, приготовили благовония и мази; и в субботу остались в покое по заповеди.	

Часть 14. Воскресение, явления и вознесение Иисуса

(период в течение сорока дней со дня воскресения)

Секция 169. Женщины посещают гробницу Иисуса

Голгофа и Вифания, вечер субботы

Марк (16:1)	Матфей (28:1)	Лука	Иоанн
[1] По прошествии субботы Мария Магдалина, и Мария, мать Иакова, и Саломия купили ароматы, чтобы идти помазать Его.	[1] По прошествии же субботы, на рассвете первого дня недели, пришли Мария Магдалина и другая Мария посмотреть гробницу.		

Секция 170. Землетрясение, ангел, отваливший камень, и страх римской стражи

воскресенье, на рассвете

Марк	Матфей (28:2–4)	Лука	Иоанн
	[2] И вот, произошло великое землетрясение, ибо ангел Господень, сошедший с небес, приступив, отвалил камень от двери гробницы и сидел на нем; [3] вид его был, как молния, и одежда его бела как снег. [4] Устрашившись его, стерегущие пришли в трепет и стали, как мертвые.		

Секция 171. Посещение женщинами гробницы Иисуса в воскресенье утром и сообщение ангела о пустой гробнице

Голгофа, воскресенье, на рассвете

Марк (16:2–8)	Матфей (28:5–8)	Лука (24:1–8)	Иоанн (20:1)
[2] И в первый день недели, очень рано, при восходе солнца, приходят к гробнице [3] и говорят между собой: «Кто отвалит нам камень от двери гробницы?» [4] И, взглянув, видят, что камень отвален, а он был весьма велик. [5] И, войдя в гробницу, увидели юношу, сидящего на правой стороне, облеченного в белую одежду, и ужаснулись. [6] Он же говорит им: «Не ужасайтесь. Вы ищете Иисуса Назарянина, распятого; Он воскрес, Его нет здесь. Вот место, где Он был положен. [7] Но идите, скажите ученикам Его и Петру, что Он предваряет вас в Галилее; там Его увидите, как Он сказал вам». [8] И, выйдя, побежали от гробницы. Их объял трепет и ужас, и никому ничего не сказали, потому что боялись.	[5] Ангел же, обратив речь к женщинам, сказал: «Не бойтесь, ибо знаю, что вы ищете Иисуса распятого; [6] Его нет здесь – Он воскрес, как сказал. Подойдите, посмотрите место, где лежал Господь, [7] и пойдите скорее, скажите ученикам Его, что Он воскрес из мертвых и предваряет вас в Галилее; там Его увидите. Вот, я сказал вам». [8] И, выйдя поспешно из гробницы, они со страхом и радостью великой побежали возвестить ученикам Его.	[1] В первый же день недели, очень рано, неся приготовленные ароматы, пришли они к гробнице, и вместе с ними некоторые другие; [2] но нашли камень отваленным от гробницы. [3] И, войдя, не нашли тела Господа Иисуса. [4] Когда же недоумевали они по поводу этого, вдруг предстали перед ними два мужа в одеждах блистающих. [5] И когда они были в страхе и наклонили лица свои к земле, сказали им: «Что вы ищете живого между мертвыми? [6] Его нет здесь: Он воскрес. Вспомните, как Он говорил вам, когда был еще в Галилее, [7] говоря, что Сыну Человеческому надлежит быть преданным в руки людей грешных, и быть распятым, и в третий день воскреснуть». [8] И вспомнили они слова Его;	[1] В первый же день недели Мария Магдалина приходит к гробнице рано, когда было еще темно, и видит, что камень отвален от гробницы.

Секция 172. Мария Магдалина и другие женщины рассказывают апостолам о пустой гробнице

Марк	Матфей	Лука (24:9–12)	Иоанн (20:2–10)
		9 …и, возвратившись от гробницы, возвестили всё это одиннадцати и всем прочим. 10 То были Мария Магдалина, и Иоанна, и Мария, мать Иакова, и другие с ними, которые сказали об этом апостолам. 11 И показались им слова их пустыми, и не поверили им. 12 Но Петр, встав, побежал к гробнице и, наклонившись, увидел только погребальные пелены лежащие, и пошел назад, дивясь сам в себе происшедшему.	2 Итак, бежит и приходит к Симону Петру и к другому ученику, которого любил Иисус, и говорит им: «Унесли Господа из гробницы, и не знаем, где положили Его». 3 Тотчас вышел Петр и другой ученик и пошли к гробнице. 4 Они побежали оба вместе; но другой ученик бежал быстрее Петра и пришел к гробнице первым. 5 И, наклонившись, увидел лежащие пелены; но не вошел в гробницу. 6 Вслед за ним приходит Симон Петр, и входит в гробницу, и видит одни пелены лежащие 7 и плат, который был на голове Его, не с пеленами лежащий, но особо свитый – на другом месте. 8 Тогда вошел и другой ученик, прежде пришедший к гробнице, и увидел, и уверовал. 9 Ибо они еще не знали из Писания, что Ему надлежало воскреснуть из мертвых. 10 Итак, ученики опять возвратились к себе.

Секция 173. Явление Иисуса Марии Магдалине и послание апостолам

Иерусалим, воскресенье

Марк (16:9–11)	Матфей	Лука	Иоанн (20:11–18)
[9] Воскреснув рано в первый день недели, Иисус явился сперва Марии Магдалине, из которой изгнал семь бесов. [10] Она пошла и возвестила бывшим с Ним, плачущим и рыдающим, [11] но они, услышав, что Он жив и она видела Его, не поверили.			[11] А Мария стояла у гробницы и плакала. И когда плакала, наклонилась в гробницу [12] и видит двух ангелов, в белом одеянии сидящих: одного у главы и другого у ног, где лежало тело Иисуса. [13] И они говорят ей: «Женщина! Что ты плачешь?» Говорит им: «Унесли Господа моего, и не знаю, где положили Его». [14] Сказав это, обернулась и увидела Иисуса стоящего; но не узнала, что это Иисус. [15] Иисус говорит ей: «Женщина! Что ты плачешь? Кого ищешь?» Она, думая, что это садовник, говорит Ему: «Господин! Если ты вынес Его, скажи мне, где ты положил Его, и я возьму Его». [16] Иисус говорит ей: «Мария!» Она, обернувшись, говорит Ему по-еврейски: «Раввуни!» – что значит «Учитель». [17] Иисус говорит ей: «Не прикасайся ко Мне, ибо Я еще не восшел к Отцу Моему, а иди к братьям Моим и скажи им: „Восхожу к Отцу Моему и Отцу вашему и к Богу Моему и Богу вашему“». [18] Мария Магдалина идет и возвещает ученикам, что видела Господа и что Он это сказал ей.

Секция 174. Явление Иисуса другим женщинам

Иерусалим, воскресенье

Марк	Матфей (28:9–10)	Лука	Иоанн
	[9] Когда же шли они возвестить ученикам Его, и вот, Иисус встретил их и сказал: «Радуйтесь!» И они, приступив, ухватились за ноги Его и поклонились Ему. [10] Тогда говорит им Иисус: «Не бойтесь; пойдите, возвестите братьям Моим, чтобы шли в Галилею, и там они увидят Меня».		

Секция 175. Римские стражи докладывают иудейским первосвященникам

Иерусалим, воскресенье

Марк	Матфей (28:11–15)	Лука	Иоанн
	11 Когда же они шли, то некоторые из стражи, войдя в город, объявили первосвященникам обо всем происшедшем. 12 И эти, собравшись со старейшинами и сделав совещание, довольно денег дали воинам 13 и сказали: «Скажите: „Ученики Его, придя ночью, украли Его, когда мы спали“; 14 и если слух об этом дойдет до правителя, мы убедим его и вас от неприятности избавим». 15 Они, взяв деньги, поступили, как научены были; и распространилось слово это между иудеями до сего дня.		

Секция 176. Явление Иисуса двум апостолам на пути в Эммаус

воскресенье, после полудня

Марк (16:12–13)	Матфей	Лука (24:13–32)	Иоанн
12 После этого явился в ином образе двум из них на дороге, когда они шли в селение. 13 И те, возвратившись, возвестили прочим, но и им не поверили.		13 В тот же день двое из них шли в селение, отстоящее стадий на шестьдесят от Иерусалима, называемое Эммаус, 14 и разговаривали между собой о всех этих событиях. 15 И когда они разговаривали и рассуждали между собой, Сам Иисус, приблизившись, пошел с ними. 16 Но глаза их были удержаны, так что они не узнали Его. 17 Он же сказал им: «О чем это вы, идя, рассуждаете между собой и отчего вы печальны?» 18 Один из них, по имени Клеопа, сказал Ему в ответ: «Неужели Ты один из пришедших в Иерусалим не знаешь о происшедшем в нем в эти дни?» 19 И сказал им: «О чем?» Они сказали Ему: «Что было с Иисусом Назарянином, Который был пророк, сильный в деле и слове пред Богом и всем народом; 20 как предали Его первосвященники и начальники наши для осуждения на смерть и распяли Его. 21 А мы надеялись было, что Он есть Тот, Который должен избавить Израиля; но при всем том уже третий день ныне, как это произошло. 22 Но и некоторые женщины из наших изумили нас: они были рано у гробницы, 23 и не нашли тела Его, и, придя, рассказали, что они видели и явление ангелов, которые говорят, что Он жив. 24 И пошли некоторые из наших к гробнице и нашли так, как и женщины говорили, но Его не видели». 25 Тогда Он сказал им: «О несмысленные и медлительные сердцем, чтобы верить всему, что предсказывали пророки! 26 Не так ли надлежало пострадать Христу и войти в славу Свою?» 27 И, начав от Моисея, из всех пророков изъяснял им сказанное о Нем во всем Писании. 28 И приблизились они к тому селению, в которое шли; и Он показывал Своим видом, что хочет идти дальше. 29 Но они удерживали Его, говоря: «Останься с нами, потому что день уже склонился к вечеру». И Он вошел и остался с ними. 30 И когда Он возлежал с ними, то, взяв хлеб, благословил, преломил и подал им. 31 Тогда открылись у них глаза, и они узнали Его. Но Он стал невидим для них. 32 И они сказали друг другу: «Не горело ли в нас сердце наше, когда Он говорил нам на дороге и когда объяснял нам Писание?»	

Секция 177. Сообщение двух апостолов остальным

Иерусалим, воскресенье, вечер

Марк	Матфей	Лука (24:33–35)	Иоанна
		33 И, встав в тот же час, возвратились в Иерусалим, и нашли вместе одиннадцать апостолов и бывших с ними, 34 которые говорили, что Господь истинно воскрес и явился Симону. 35 И они рассказывали о происшедшем на пути и как Он был узнан ими в преломлении хлеба.	

* См. также 1 Кор. (15:5):

5 …и что явился Кифе…

Секция 178. Явление Иисуса с поручением апостолам в отсутствие Фомы. Неудачная попытка убедить Фому

Иерусалим, воскресенье, вечером

Марк (16:14)	Матфей	Лука (24:36–43)	Иоанн (20:19–25)
14 Наконец явился самим одиннадцати, возлежавшим во время вечери , и упрекал их за неверие и жестокосердие, что видевшим Его воскресшего не поверили.		36 Когда они говорили об этом, Сам Иисус стал посреди них и сказал им: «Мир вам». 37 Они, смутившись и испугавшись, подумали, что видят духа. 38 Но Он сказал им: «Что смущаетесь и почему такие мысли входят в сердца ваши? 39 Посмотрите на руки Мои и на ноги Мои – это Я Сам; осяжите Меня и рассмотрите; ибо дух плоти и костей не имеет, как видите у Меня». 40 И, сказав это, показал им руки и ноги. 41 Когда же они от радости еще не верили и дивились, Он сказал им: «Есть ли у вас здесь какая пища?» 42 Они подали Ему кусок печеной рыбы и сотового меда. 43 И, взяв, ел перед ними.	19 В тот же первый день недели, вечером, когда двери дома, где собирались ученики Его, были заперты из опасения перед иудеями, пришел Иисус, и стал посредине, и говорит им: «Мир вам!» 20 Сказав это, Он показал им руки, и ноги, и бок Свой. Ученики обрадовались, увидев Господа. 21 Иисус же сказал им вторично: «Мир вам! Как послал Меня Отец, так и Я посылаю вас». 22 Сказав это, дунул и говорит им: «Примите Духа Святого. 23 Кому простите грехи, тому простятся; на ком оставите, на том останутся». 24 Фома же, один из двенадцати, называемый Близнец, не был тут с ними, когда приходил Иисус. 25 Другие ученики сказали ему: «Мы видели Господа». Но он сказал им: «Если не увижу на руках Его ран от гвоздей, и не вложу перста моего в раны от гвоздей, и не вложу руки моей в бок Его, не поверю».

Секция 179. Явление Иисуса в следующее воскресенье и убеждение Фомы

Иерусалим

Марк	Матфей	Лука	Иоанн (20:26–31)
			[26] После восьми дней опять были в доме ученики Его, и Фома с ними. Пришел Иисус, когда двери были заперты, стал посреди них и сказал: «Мир вам!» [27] Потом говорит Фоме: «Подай перст твой сюда и посмотри руки Мои; подай руку твою и вложи в бок Мой; и не будь неверующим, но верующим». [28] Фома сказал Ему в ответ: «Господь мой и Бог мой!» [29] Иисус говорит ему: «Ты поверил, потому что увидел Меня; блаженны не видевшие и уверовавшие». [30] Много сотворил Иисус пред учениками Своими и других чудес, о которых не написано в книге этой. [31] Это же написано, чтобы вы уверовали, что Иисус есть Христос, Сын Божий, и, веруя, имели жизнь во имя Его.

* См. также 1 Кор. (15:5):

[5] …потом двенадцати

Секция 180. Явление Иисуса семи апостолам у моря Галилейского. Чудесный улов рыбы

Марк	Матфей	Лука	Иоанн (21)
			[1] После того опять явился Иисус ученикам Своим при море Тивериадском. Явился же так: [2] были вместе Симон Петр, и Фома, называемый Близнец, и Нафанаил из Каны галилейской, и сыновья Зеведея, и двое других из учеников Его. [3] Симон Петр говорит им: «Иду ловить рыбу». Говорят ему: «Идем и мы с тобой». Пошли и тотчас вошли в лодку и не поймали в ту ночь ничего. [4] А когда уже настало утро, Иисус стоял на берегу, но ученики не узнали, что это Иисус. [5] Иисус говорит им: «Дети! Есть ли у вас какая пища?» Они отвечали Ему: «Нет». [6] Он же сказал им: «Закиньте сеть по правую сторону лодки – и поймаете». Они закинули и уже не могли вытащить сети от множества рыбы. [7] Тогда ученик, которого любил Иисус, говорит Петру: «Это Господь». Симон же Петр, услышав, что это Господь, опоясался одеждой, ибо он был наг, и бросился в море. [8] А другие ученики приплыли в лодке, ибо недалеко были от земли – локтей около двухсот, таща сеть с рыбой. [9] Когда же сошли на землю, видят разложенный огонь и на нем лежащую рыбу и хлеб. [10] Иисус говорит им: «Принесите из тех рыб, которые вы теперь поймали». [11] Симон Петр пошел и вытащил на землю сеть, наполненную большими рыбами, которых было сто пятьдесят три; и при таком множестве не прорвалась сеть. [12] Иисус говорит им: «Придите, обедайте». Из учеников же никто не смел спросить Его: «Кто Ты?» – зная, что это Господь. [13] Иисус приходит, берет хлеб и дает им, также и рыбу. [14] Это уже в третий раз явился Иисус ученикам Своим по воскресении Своем из мертвых. [15] Когда же они обедали, Иисус говорит Симону Петру: «Симон Ионин! Любишь ли ты Меня больше, нежели они?» Петр говорит Ему: «Так, Господи! Ты знаешь, что я люблю Тебя». Иисус говорит ему: «Паси агнцев Моих». [16] Еще говорит ему в другой раз: «Симон Ионин! Любишь ли ты Меня?» Петр говорит Ему: «Так, Господи! Ты знаешь, что я люблю Тебя». Иисус говорит ему: «Паси овец Моих». [17] Говорит ему в третий раз: «Симон Ионин! Любишь ли ты Меня?» Петр опечалился, что в третий раз спросил его: «Любишь ли Меня?», – и сказал Ему: «Господи! Ты все знаешь; Ты знаешь, что я люблю Тебя». Иисус говорит ему: «Паси овец Моих.

			[18] Истинно, истинно говорю тебе: когда ты был молод, то препоясывался сам и ходил куда хотел; а когда состаришься, то прострешь руки твои, и другой препояшет тебя и поведет куда не хочешь». [19] Сказал же это, давая разуметь, какой смертью Петр прославит Бога. И, сказав это, говорит ему: «Иди за Мною». [20] Петр же, обернувшись, видит идущего за ним ученика, которого любил Иисус и который во время вечери, приклонившись к груди Его, сказал: «Господи! Кто предаст Тебя?» [21] Его увидев, Петр говорит Иисусу: «Господи! А он что?» [22] Иисус говорит ему: «Если Я хочу, чтобы он пребыл, пока приду, что тебе до того? Ты иди за Мною». [23] И пронеслось это слово между братьями, что ученик тот не умрет. Но Иисус не сказал ему, что не умрет, но: «Если Я хочу, чтобы он пребыл, пока приду, что тебе до того?» [24] Сей ученик и свидетельствует об этом, и написал это; и знаем, что истинно свидетельство его. [25] Многое и другое сотворил Иисус; но если бы писать о том подробно, то, думаю, и самому миру не вместить бы написанных книг. Аминь.

Секция 181. Явление Иисуса с поручением пятистам на горе в Галилее

Марк (16:15–18)	Матфей (28:16–20)	Лука	Иоанн
[15] И сказал им: «Идите по всему миру и проповедуйте Евангелие всему творению. [16] Кто будет веровать и крестится, спасен будет; а кто не будет веровать, осужден будет. [17] Уверовавших же будут сопровождать эти знамения: именем Моим будут изгонять бесов; будут говорить новыми языками; [18] будут брать змей; и если что смертоносное выпьют, не повредит им; возложат руки на больных, и они будут здоровы».	[16] Одиннадцать же учеников пошли в Галилею, на гору, куда повелел им Иисус, [17] и, увидев Его, поклонились Ему, а иные усомнились. [18] И, приблизившись, Иисус сказал им: «Дана Мне всякая власть на небе и на земле. [19] Итак, идите, научите все народы, крестя их во имя Отца и Сына и Святого Духа, [20] уча их соблюдать всё, что Я повелел вам. И вот, Я с вами во все дни до скончания века. Аминь».		

* См. также 1 Кор. (15:6):

[6] …потом явился более нежели пятистам братьям одновременно, из которых большая часть доныне в живых, а некоторые и почили…

Секция 182. Явление Иисуса своему брату Иакову.

* См. 1 Кор. (15:7):
7 …потом явился Иакову, затем всем апостолам;

Секция 183. Явление Иисуса апостолам с другим поручением

Иерусалим

Марк	Матфей	Лука (24:44–49)	Иоанн
		44 И сказал им: «Вот то, о чем Я вам говорил, еще будучи с вами, что надлежит исполниться всему, написанному обо Мне в законе Моисеевом, и в пророках, и псалмах». 45 Тогда отверз им ум к уразумению Писаний. 46 И сказал им: «Так написано, и так надлежало пострадать Христу, и воскреснуть из мертвых в третий день, 47 и должно быть проповедано во имя Его покаяние и прощение грехов во всех народах, начиная с Иерусалима. 48 Вы же свидетели этому. 49 И Я пошлю обетование Отца Моего на вас; вы же оставайтесь в городе Иерусалиме, доколе не облечетесь силой свыше».	

* См. также Деян. (1:3–8):

3 …которым и явил Себя живым по страдании Своем, со многими верными доказательствами, в продолжение сорока дней являясь им и говоря о Царстве Божием.

4 И, собрав их, Он повелел им: «Не отлучайтесь из Иерусалима, но ждите обещанного от Отца, о чем вы слышали от Меня,

5 ибо Иоанн крестил водой, а вы через несколько дней после сего будете крещены Духом Святым».

6 Поэтому они, собравшись, спрашивали Его, говоря: «Не в это ли время, Господи, восстанавливаешь Ты царство Израилю?»

7 Он же сказал им: «Не ваше дело знать времена или сроки, которые Отец положил в Своей власти,

8 но вы примете силу, когда сойдет на вас Дух Святой; и будете Мне свидетелями в Иерусалиме, и во всей Иудее, и Самарии, и даже до края земли».

Секция 184. Финальное явление Иисуса и вознесение

гора Елеон, между Вифанией и Иерусалимом

Марк (16:19–20)	Матфей	Лука (24:50–53)	Иоанн
19 Итак, Господь после беседы с ними вознесся на небо и воссел одесную Бога. 20 А они пошли и проповедовали везде при Господнем содействии и подкреплении слова последующими знамениями. Аминь.		50 И вывел их из города до Вифании, и, подняв руки Свои, благословил их. 51 И когда благословлял их, стал отдаляться от них и возноситься на небо. 52 Они поклонились Ему и возвратились в Иерусалим с великой радостью. 53 И пребывали всегда в храме, прославляя и благословляя Бога. Аминь.	

* См. также Деян. (1:9–12):

9 Сказав это, Он поднялся в глазах их, и облако взяло Его из вида их.

10 И когда они смотрели на небо, во время восхождения Его, вдруг предстали им два мужа в белой одежде

11 и сказали: «Мужи галилейские! Что вы стоите и смотрите на небо? Сей Иисус, вознесшийся от вас на небо, придет таким же образом, как вы видели Его восходящим на небо».

12 Тогда они возвратились в Иерусалим с горы, называемой Елеон, которая находится близ Иерусалима, на расстоянии субботнего пути.